

くりっく 365 操作マニュアル
(ブラウザ版)

インヴァスト証券

目次

動作環境	4
ログイン方法	5
HOME 画面	6
為替ボード設定	9
新規注文	10
新規注文「単一」 – 指値・成行・トリガ・トリガ（指値）	10
指値価格とトリガ価格（逆指値）の間違えやすい注文	12
トレール機能とは	13
新規注文「If Done」	14
新規注文「OCO」	16
新規注文「If Done OCO」	18
新規注文「ストーリーミング」	20
新規注文「連続注文」	22
決済注文	25
決済注文「個別決済」	25
決済注文「一括決済」	26
決済注文「建玉整理」	27
決済注文「全決済」	28
注文変更・取消	29
注文変更・取消「注文変更」	29
注文変更・取消「注文取消」	30
入出金・振替	31
My ページ「入出金・振替」即時入金	31
My ページ「入出金・振替」振込入金	33
My ページ「入出金・振替」資金振替	34
My ページ「入出金・振替」出金	36
My ページ「入出金・振替」入出金・振替履歴.....	37
照会	38
照会「証拠金状況照会」	38
照会「資産状況照会」	39
照会「注文照会」	40
照会「約定照会」	41
照会「建玉照会」	42
照会「ポジション照会」	42
照会「シミュレーション」	43

照会「手数料照会」	45
報告書	46
マーケット情報	47
マーケット情報「チャート」	47
マーケット情報「ニュース」	53
マーケット情報「相場表」	54
マーケット情報「証拠金額一覧」	55
マーケット情報「運用カレンダー」	56
設定	57
My ページ「お客様情報の確認・変更」	57
設定「パスワード変更」	58
設定「為替ヒットメール」	59
設定「メール配信設定」	60
設定「メール配信設定」為替ニュースメール設定	61
ヘルプ	62
リッチクライアントダウンロード	63
ダウンロード・インストール方法	63
ログイン方法	64
注文手法の説明	65
指値とは.....	65
トリガとは.....	66
OCO 注文とは.....	67

本操作・利用ガイドで使用している取引ツールの画像はイメージであり、実際の取引ツール画面とは異なる場合があります。あらかじめご了承ください。

動作環境

最新の動作環境につきましてはホームページよりご確認ください。

- ※ WiFi、無線LANをご利用の場合、通信環境が不安定となり正常に動作しない可能性があります。
- ※ ウィルスセキュリティソフトの設定等により、ファイアーウォール・プロキシの制限を受ける場合があります。
- ※ Macintosh (MAC) ではご利用いただけません

ログイン方法

インヴァスト証券ホームページより「My ページ」にログインしていただき、「My ページ」右側に表示される「くりっく 365 お取引ログイン」ボタンをクリックしてください。

ホームページ↓

My ページログイン↓

くりっく 365 お取引ログイン

くりっく 365
ブラウザ版 HOME 画面↓

★口座開設状況によって、ログインボタンの位置が異なります。

HOME 画面

くりっく 365 ブラウザ版取引ツールにログインして最初に表示される画面が、「HOME 画面」です。
HOME 画面では、主に次を確認することができます。

- ・ レート
- ・ ニュース配信
- ・ 注文パネル（新規・単一注文のみ）
- ・ 証拠金状況
- ・ 簡易チャート
- ・ ポジション状況
- ・ 各種お知らせ

インベスト証券

現在の手数料
216円コース

有効比率：
更新時刻：2014/04/24 16:03:45

Myページ

リッチクライアント
ダウンロード

文字サイズ
A B C

ログアウト

HOME
新規注文
決済注文
注文変更・取消
入出金・振替
照会
報告書
マーケット情報
設定
ヘルプ

ニュース
2014/04/24 16:01 24日の上海総合指数、下落 前日比050%安
次へ

為替ボード設定
為替ボードを別画面で開く

商品	買気配数量	買気配	売気配	売気配数量	直近約定値	始値	高値	安値	前日清算値
米ドル/円	1,400	102.315	102.345	900	102.310 (-0.240)	102.520	102.570	102.230	102.550
ユーロ/円	790	141.450	141.490	890	141.450 (-0.220)	141.660	141.700	141.330	141.675
英ポンド/円	540	171.88	171.92	240	171.83 (-0.15)	172.09	172.12	171.67	172.08
豪ドル/円	500	95.115	95.145	300	95.145 (-0.130)	95.230	95.335	94.980	95.275
スイフ/円	90	115.91	115.95	590	115.91 (-0.16)	116.04	116.04	115.84	116.07
ラト/円	460	9.660	9.670	658	9.670 (-0.010)	9.695	9.695	9.650	9.680
ルウェーノネ/円	150	17.090	17.100	90	17.080 (-0.030)	17.115	17.115	17.080	17.110
ユー/米ドル	1,800	1.3823	1.3827	2,400	1.3830 (+0.0012)	1.3819	1.3830	1.3814	1.3818

商品 ユーロ/円 新規

発注可能額 2,605,282

有効証拠金額 2,815,282

有効比率 1340.61%

発注証拠金額 0

必要証拠金額 230,000

アラート基準額 230,000

ロスカット基準額 168,000

更新時刻 2014/04/24 16:39:10

買気配 1分足 更新

注文を発注する

注文パネル表示/非表示

更新時刻 2014/04/24 16:02:52 更新

ポジション状況 詳細へ>>

商品	売買	建玉数量	平均約定価格	決済損益相当額	決済	
ユーロ/円	買	3	121.000	684,849	決済>>	
	売	-	-	-	-	
豪ドル/円	買	ポジション状況エリア			216,641	決済>>
	売				-	-

※注文パネルからは新規発注のみ可能です。
 ※有効証拠金額がアラートラインを下回るとアラート通知が送信されます。
 ※有効証拠金額がロスカットラインを下回るとロスカットされます。

インベスト証券からのお知らせ

【2014/04/01 18:20】
【通常】「くりっく365」取引|報告書兼取引|残高報告書(四半期)|に関するお知らせ [過去のお知らせ](#)

取引|所からのお知らせ

お知らせエリア

取引|所システムからのお知らせ

【2014/04/24 06:55】
ラト/円の約定受付を開始しました。
【2014/04/24 06:55】
米ドル/円の約定受付を開始しました。

・プライスボードエリア

- ① HOME | 新規注文 | 決済注文 | 注文変更・取消 | 入出金・振替 | 照会 | 報告書 | マーケット情報 | 設定 | ヘルプ
- ② ニュース 2014/04/24 16:01 24日の上海総合指数、下落 前日比0.50%安
- ③ 為替ボード設定 | 為替ボードを別画面で開く
- ④ Table of exchange rates:

商品	買気配数量	買気配	売気配	売気配数量	直近約定値	始値	高値	安値	前日清算値
米ドル/円	1,400	102.315	102.345	900	102.310 (-0.240)	102.520	102.570	102.230	102.550
ユーロ/円	790	141.450	141.490	890	141.455 (-0.220)	141.860	141.700	141.330	141.675
英ポンド/円	540	171.88	171.92	240	171.93 (-0.15)	172.09	172.12	171.67	172.08
豪ドル/円	500	95.115	95.145	300	95.145 (-0.130)	95.230	95.335	94.980	95.275
スイス/円	90	115.91	115.95	590	115.91 (-0.16)	116.04	116.04	115.84	116.07
オーストラリア/円	460	9.660	9.670	858	9.670 (-0.010)	9.695	9.695	9.650	9.680
ルウェーグ/円	150	17.090	17.100	30	17.080 (-0.030)	17.115	17.115	17.080	17.110
ユーロ/米ドル	1,800	1.3823	1.3827	2,400	1.3830 (+0.0012)	1.3819	1.3830	1.3814	1.3818

Additional UI elements: ⑤ 現在の手数料 216円コース; ⑥ Myページ; ⑦ リッチクライアントダウンロード; ⑧ 文字サイズ 大; ⑨ ログアウト

- ① メニューバー ----- 新規・決済注文の発注、注文変更・取消、入出金、注文・建玉照会の表示、報告書の閲覧、チャートなどマーケット情報の表示、各種設定・変更等、各メニューに切り替えることができます。
グローバルインフォ（株）提供のマーケットニュースを表示します。
- ② ニュースバー ----- ニュースタイトルをクリックすると、ニュース詳細を表示します。(→[関連：マーケット情報「ニュース」](#))
- ③ 為替ボード設定/為替ボードを別画面で開く ----- 為替ボードの表示通貨ペアや項目をカスタマイズしたり、取引ツールから切り離して別画面で表示することができます。(→[関連：為替ボード設定](#))
- ④ 為替ボード ----- 通貨ペアごとの買気配・売気配・始値・高値・安値・前日清算値等を表示します。(→[関連：為替ボードの見方](#))

気配値上でクリックすると、⑩注文パネルの商品欄、⑨チャートの通貨ペアが同一通貨ペアになります。

- ⑤ 現在の手数料 ----- 現在の手数料コースを表示します。
- ⑥ My ページ ----- My ページ（会員様用ページ）にログインします。
- ⑦ リッチクライアントダウンロード ----- リッチクライアント版お取引ツールをダウンロードできます。クリックするとダウンロード方法の詳細をご案内します。(→[関連：リッチクライアントダウンロード](#))
- ⑧ 文字サイズ ----- 文字サイズを変更できます。※初期設定は【大】です。
- ⑨ ログアウト ----- 取引ツールをログアウト（終了）し、お取引ツールに直接ログインする画面を表示します。

・中央パネルエリア

- ⑩ 注文パネル ----- 新規注文（単一注文）を発注できます。※決済注文は、注文パネルから行えません。
- ⑪ 注文パネル表示/非表示 -- 注文パネルの表示/非表示を切り替えられます。
※注文パネルを非表示にすると、同じ段の⑫証拠金状況、⑬簡易チャートも非表示になります。
- ⑫ 証拠金状況 ----- 発注可能額、有効証拠金額、有効比率、発注証拠金額、必要証拠金額、アラート基準額、ロスカット基準額を表示します。より詳しい証拠金状況は、「照会」で確認できます。（→[関連：照会](#)）
- ⑬ 簡易チャート ----- 簡易チャートを表示します。
通貨ペアを切り替える時は、④為替ボードの表示したい通貨ペアの気配値をクリックするか、⑩注文パネルの商品を選択すると切り替えられます。
※黄色：移動平均線（期間 15）、 緑色：移動平均線（期間 45）

・ポジション状況エリア／お知らせエリア

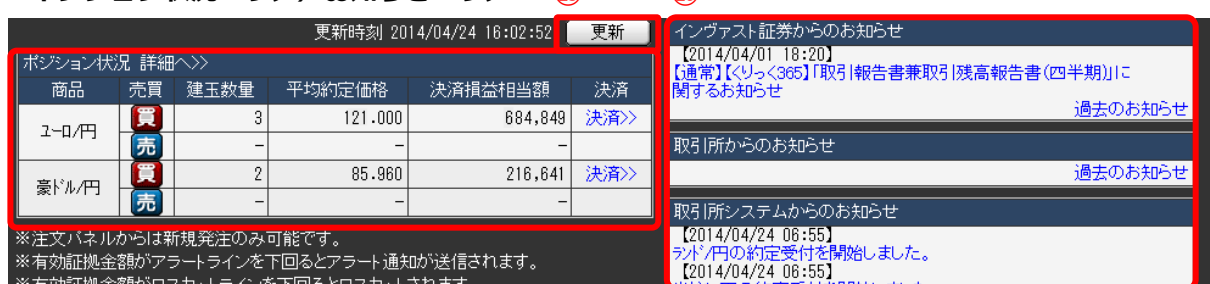

- ⑭ ポジション状況 ----- 現在保有しているポジション状況の確認や決済注文の発注ができます。ポジション状況を更新するには、更新ボタンをクリックしてください。
- ⑮ 更新 ----- ポジション状況を更新します。
- ⑯ お知らせ ----- インヴァスト証券からのお知らせ、東京金融取引所からのお知らせ、取引所システムからのお知らせを確認できます。お知らせタイトルをクリックすると、詳細を確認できます。

為替ボード設定

表示したい通貨ペアや表示項目、並び順を変更できます。「カスタマイズ」にチェックし、表示したい通貨ペア・項目に☑を入れ、「更新」をクリックします。

① 「為替ボード設定」をクリックします。

② 「カスタマイズ」を選択します。

③ 表示したい通貨ペアに☑を入れます。

表示順位を変えるには、↓↑で行えます。

④ 表示したい項目に☑を入れます。

表示順位を変えるには、↓↑で行えます。

⑤ 「更新」をクリックすると設定が完了します。

・為替ボードの見方

商品	買気配数量	買気配	売気配	売気配数量	直近約定値	始値	高値	安値	出来高	前日清算値
米ドル/円	1,400	102.200	102.230	900	102.210 (+0.060)	102.180	102.280	102.035	5,255	102.150
ユーロ/円	289	141.480	141.515	500	141.480 (+0.175)	141.360	141.515	140.980	2,262	141.305
英ポンド/円	540	172.02	172.06	240	172.07 (+0.45)	171.63	172.10	171.28	2,677	171.62
豪ドル/円	300	95.025	95.060	1,000	95.025 (+0.355)	94.785	95.135	94.850	4,543	94.670
スイフ/円	90	116.02	116.06	1,090	116.00 (+0.11)	115.96	116.00	115.61	258	115.89
ラト/円	100	9.595	9.605	659	9.590 (+0.010)	9.585	9.615	9.585	935	9.580
ルウェー加ネ/円	80	17.000	17.015	150	17.010 (+0.045)	16.995	17.010	16.955	10	16.965
ユーロ/米ドル	1,900	1.3842	1.3846	2,400	1.3842 (+0.0004)	1.3841	1.3845	1.3816	326	1.3838

- ① 買気配数量 ----- 表示気配値での「売注文」の約定可能枚数
- ② 買気配 (値) ----- お客様が「売れる」価格。この価格で売買が行われます。
- ③ 売気配 (値) ----- お客様が「買える」価格。この価格で売買が行われます。
- ④ 売気配数量 ----- 表示気配値での「買注文」の約定可能枚数
- ⑤ 直近約定値 ----- 取引所において直近に約定 (取引が成立) した価格
- ⑥ 始 値 ----- 当日の取引で、最初に約定 (取引が成立) した価格
- ⑦ 高 値 ----- 当日の取引で、約定 (取引が成立) した最も高い価格
- ⑧ 安 値 ----- 当日の取引で、約定 (取引が成立) した最も安い価格
- ⑨ 出来高 ----- 取引所において当日約定 (取引が成立) した枚数
- ⑩ 前日清算値 ----- 前営業日の取引終了後、取引所で決められた価格。(この価格により証拠金不足額などを計算します)

為替ボードの「⑤直近約定値」「⑥始値」「⑦高値」「⑧安値」は、注文が成立した価格 (約定値) を表示しており、**売買の区別はありません**。「高値」は売気配 (お客様側の買値)、「安値」は買気配 (お客様側の売値) が多いため、例えば、「高値」を確認して売注文が約定しているだろうと思っても、買気配は到達していない場合があります。

新規注文

新規注文「単一」 – 指値・成行・トリガ・トリガ（指値）

商品 ③ 米ドル/円
 売買 ④ 売 買
 新規/決済 新規
 執行条件 ⑤ 指値 成行 トリガ トリガ(指値)
 トリガ価格 ⑥
 価格 ⑦ 102.005
 トレール ⑧ 有 無
 トレール値幅 ⑨
 レバレッジ ⑩ 25倍コース 証拠金額一覧
 数量 ⑪ 1枚 発注可能枚数
 期限 ⑫ 当日 週末 無期限 日時指定
 日付 時刻
 確認 ⑬

- ① 「新規注文」をクリックします。
- ② 「単一」をクリックします。
- ③ 通貨ペアを選択します。
- ④ 売買を選択します。
- ⑤ 執行条件を選択します。
- ⑥ トリガ価格（逆指値）を入力します。
※トリガまたはトリガ（指値）選択時のみ
- ⑦ 指値価格を入力します。
※指値またはトリガ（指値）選択時のみ
- ⑧ [トレール機能](#)の有無を選択します。
※トリガ選択時のみ
- ⑨ トレール値幅を指定します。
※トリガ（トレール有）を選択時のみ
- ⑩ レバレッジを選択します。
※「証拠金額一覧」で、通貨ペア・レバレッジごとに、今週の証拠金額を表示します。
- ⑪ 発注枚数を入力します。
- ⑫ 注文期限を指定します。
 当日：当日の取引時間終了まで発注
 週末：当該週末の取引時間終了まで発注
 無期限：無期限で発注
 日時指定：指定する年月日と時刻まで発注（時刻は1分単位）
 入力例）2014年5月1日18時
 日付【20140501】時刻【1800】
 ※成行は「当日」のみ、トリガ（指値）注文は「当日」か「週末」のみ
- ⑬ 「確認」をクリックし、注文確認画面に進みます。

次ページにつづく

※下記の注文内容が正しければ、注文実行ボタンを押してください。

商品	米ドル/円
売買	買
新規/決済	新規
執行条件	指値
トリガ価格	-
価格	102.005
トレール	-
トレール値幅	-
レバレッジ	25倍コース
数量	1枚
期限	無期限

⑭ 注文実行 ⑮ 戻る

All rights reserved, Copyright(C) INVAST Securities Co.,Ltd.

誤った指値、トリガ価格を指定していると、即時に約定する可能性があるため、赤字で警告文が表示されます。

※そのまま⑭注文実行をクリックすると発注します。

※下記の注文内容が正しければ、注文実行ボタンを押してください。

お客様の入力された指値価格は売気配値よりも高い価格となり、即時で約定する可能性がございます。価格について今一度ご確認ください。

商品	米ドル/円
売買	買

⑭ 「注文実行」をクリックすると、新規注文を発注します。

※必ず注文内容を確認してください。

⑮ 「戻る」をクリックすると、1つ前の注文画面に戻ります。

ご注文ありがとうございました。
下記条件で、注文を受付ました。注文照会でご確認ください。

注文照会へ

注文受付日時	注文受付番号	商品	売買	新規/決済	注文手法	執行条件	数量	トリガ価格	価格	レバレッジ	期限
2014/04/28 12:24:58	1000003922	米ドル/円	買	新規	単一	指値	1	-	102.005	25倍コース	無期限

All rights reserved, Copyright(C) INVAST Securities Co.,Ltd.

⑯ 発注内容を表示します。詳細は、注文照会でご確認ください。

トレール機能を利用した発注

商品	米ドル/円
売買	<input type="radio"/> 売 <input checked="" type="radio"/> 買
新規/決済	<input checked="" type="radio"/> 新規
執行条件	<input type="radio"/> 指値 <input type="radio"/> 成行 <input checked="" type="radio"/> トリガ トリガ(指値)
トリガ価格	③ 103.115
価格	
トレール	<input checked="" type="radio"/> 有 <input type="radio"/> 無
トレール値幅	④ 1.5
レバレッジ	25倍コース
数量	1枚 発注可能枚数
期限	<input type="radio"/> 当日 <input type="radio"/> 週末 <input checked="" type="radio"/> 無期限 <input type="radio"/> 日時指定
日付	時刻

日付はYYYYMMDD、時刻はHHMM形式で入力してください。

① -- 「トリガ」を選択します。

※他の執行条件では利用できません。

② ---- トリガ価格(逆指値)を入力します。

③ ---- トレール機能「有」を選択します。

④ ---- トレール値幅を指定します。

※トレール値幅は、現在値とトリガ価格の差以上の値を指定ください。

◆トレール最小値幅

0.05

英ポンド/円、カナダドル/円、スイスフラン/円、NZドル/円、ポーランドズロチ/円

0.025

米ドル/円、ユーロ/円、豪ドル/円、南アランド/円、ノルウェークローネ/円、香港ドル/円、スウェーデンクローナ/円

0.0005

ユーロ/米ドル、英ポンド/米ドル、豪ドル/米ドル、NZドル/米ドル、米ドル/加ドル、ユーロ/英ポンド、英ポンド/スイスフラン、米ドル/スイスフラン、ユーロ/スイスフラン、ユーロ/豪ドル、英ポンド/豪ドル

指値価格とトリガ価格（逆指値）の間違えやすい注文

価格を指定して発注する「指値注文」や「トリガ注文」は入力された価格によっては、思わぬ価格で約定してしまうことがあります。

価格を入力する際は十分ご注意ください。

例 気配値が 102.00 円のと看、102.50 円まで上がるようなら買うつもりで 102.50 円の買指値注文を入れた。すると、すぐに約定してしまった。

102.50 円の買指値は、「102.50 円以下で買う」という意味。本来意図した注文にするならば、102.50 円の「買トリガ注文」（102.50 円以上で買う）にするべきだった。

指値価格とトリガ価格を誤り、気配値より高く（低く）入力すると、思わぬ価格で約定する恐れがあります。注文の際は、指値価格とトリガ価格の違いを十分確認したうえで価格を指定してください。

<注文の意味>

・指値注文

「指値価格以下で買う、指値価格以上で売る」

・トリガ注文（逆指値注文）

「トリガ価格以上で買う、トリガ価格以下で売る」

※トリガ注文は、指定した価格に達した時点で「成行注文」となるため、必ずしも指定した価格で約定するとは限りません。

<指値注文とトリガ注文の指定価格イメージ>

		<買トリガ>	<売指値>
		102.50 以上の価格	102.50 以上の価格
現在値	102.50	<買指値>	<売トリガ>
		102.50 以下の価格	102.50 以下の価格

トレール機能とは

相場の動きに応じて、トリガ価格が自動的に追従（トレール）していく仕組みです。相場変動のたびにトリガ注文を出し直すといった面倒な作業が無くなる便利な機能です。

トレール機能を利用すると、**現在値とトリガ価格の差**が指定したトレール値幅以上となった場合にトレール値幅を保つトリガ価格に自動的に変更されます。

現在値が変更されたトリガ価格に到達すると、成行注文として約定します。

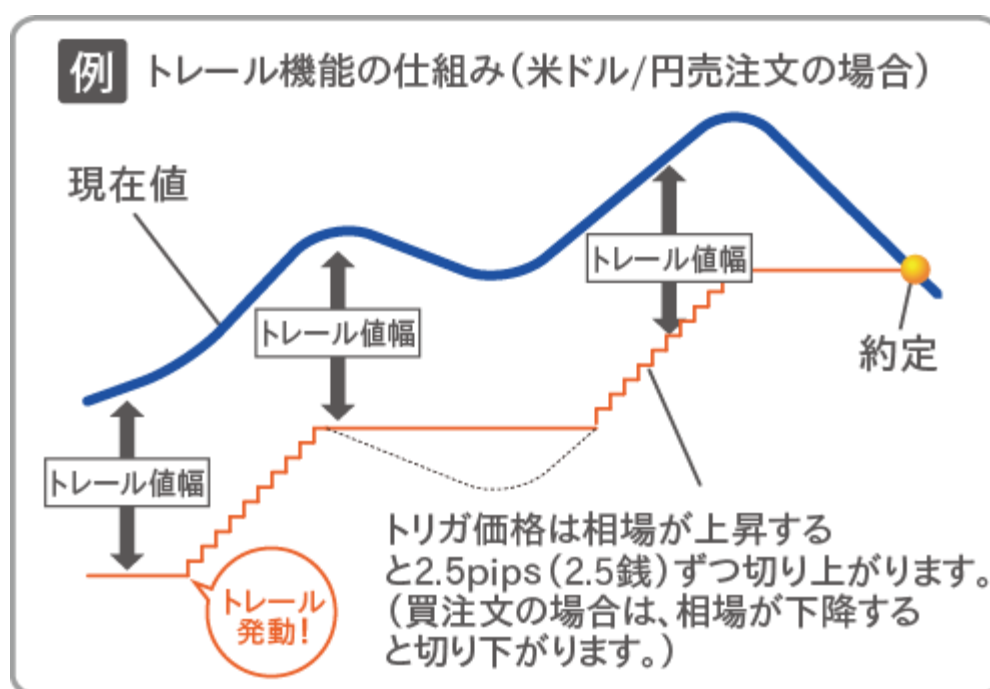

トレールは、トレール最小値幅毎に変動します。ただし、急激な相場変動時にトレール最小値幅毎に変動しない場合があります。予めご了承ください。

新規注文「If Done」

- ① 「新規注文」をクリックします。 (時刻は1分単位)
 - ② 「If Done」をクリックします。 入力例) 2014年5月1日18時
 - ③ 通貨ペアを選択します。 日付【20140501】時刻【1800】
 - ④ 売買を選択します。 ※成行は「当日」のみ、トリガ(指値)注文は「当日」か「週末」のみ
- ↓新規 (If) 注文を指定します。
- ⑤ 執行条件を選択します。 ↓決済 (Done) 注文を指定します。
※成行は行えません。
 - ⑥ トリガ価格(逆指値)を入力します。 ⑪ 執行条件を選択します。
※トリガまたはトリガ(指値)選択時のみ
 - ⑦ 指値価格を入力します。 ⑫ トリガ価格(逆指値)を入力します。
 - ⑧ レバレッジを選択します。 ⑬ 指値価格を入力します。
 - ⑨ 発注枚数を入力します。 ⑭ 発注枚数を入力します。
※「発注可能枚数」をご確認ください。
 - ⑩ 注文期限を指定します。 ⑮ 注文期限を指定します。
当日: 当日の取引時間終了まで発注
週末: 当該週末の取引時間終了まで発注
無期限: 無期限で発注
日時指定: 指定する年月日と時刻まで発注

次ページにつづく

※下記の注文内容が正しければ、注文実行ボタンを押してください。

	If注文	Done注文
商品	米ドル/円	
売買	買	売
新規/決済	新規	決済
執行条件	指値	指値
トリガ価格	-	-
価格	102.005	103.500
レバレッジ	25倍コース	-
数量	10 枚	10 枚
期限	無期限	無期限

誤った指値、トリガ価格を指定していると、即時に約定する可能性があるため、赤字で警告文が表示されます。

※そのまま@注文実行をクリックすると発注します。

※下記の注文内容が正しければ、注文実行ボタンを押してください。

お客様の入力された指値価格は売気配値よりも高い価格となり、即時で約定する可能性がございます。価格について今一度ご確認ください。

⑰ **注文実行** **戻る** ⑱

⑰ 「注文実行」をクリックすると、新規注文を発注します。

※必ず注文内容を確認してください。

⑱ 「戻る」をクリックすると、1つ前の注文画面に戻ります。

ご注文ありがとうございました。
下記条件で、注文を受付ました。注文照会でご確認ください。

[注文照会へ](#)

⑲

注文一覧											
注文受付日時	注文受付番号	商品	売買	新規/決済	注文手法	執行条件	数量	トリガ価格	価格	レバレッジ	期限
2014/04/30 14:43:04	1000003926	米ドル/円	買	新規	If注文(IFD)	指値	10	-	102.005	25倍コース	無期限
2014/04/30 14:43:04	1000003927	米ドル/円	売	決済	Done注文	指値	10	-	103.500	-	無期限

⑲ 発注内容を表示します。詳細は、注文照会でご確認ください。

新規注文「OCO」

OCO1

商品	米ドル/円
売買	●売 ●買
新規/決済	新規
執行条件	指値 トリガ
価格	102.005
レバレッジ	25倍コース
数量	10 枚 発注可能枚数
期限	●当日 ●週末 ●無期限 ●日時指定

OCO2

商品	米ドル/円	建玉数量	平均約定価格	決済損益相当額	決済
買	45	99.228	1,074,452	決済>>	
売	-	-	-	-	
買	2	88.145	182,800	決済>>	
売	-	-	-	-	

① 「新規注文」をクリックします。

② 「OCO」をクリックします。

③ 通貨ペアを選択します。

④ 売買を選択します。

↓OCO1を指定します。

⑤ 指値価格を入力します。

⑥ レバレッジを選択します。

⑦ 発注枚数を入力します。

※「発注可能枚数」をご確認ください。

⑧ 注文期限を指定します。

当日：当日の取引時間終了まで発注

週末：当該週末の取引時間終了まで発注

無期限：無期限で発注

日時指定：指定する年月日と時刻まで発注

(時刻は1分単位)

入力例) 2014年5月12日18時

日付【20140501】時刻【1800】

※成行は「当日」、トリガ(指値)注文は「当日」か「週末」のみ

↓OCO2を指定します。

⑨ 価格(逆指値)を入力します。

※トリガまたはトリガ(指値)選択時のみ

⑩ 「確認」をクリックし、注文確認画面に進みます。

次ページにつづく

※下記の注文内容が正しければ、注文実行ボタンを押してください。

	0001	0002
商品	米ﾄﾞﾙ/円	
売買	買	
新規/決済	新規	
執行条件	指値	トリガ
価格	102.005	102.750
レバレッジ	25倍コース	
数量	10 枚	
① ② 期限	無期限	

更新時刻 2014/04/30 15:16:35 更新

誤った指値、トリガ価格を指定していると、即時に約定する可能性があるため、赤字で警告文が表示されます。

※そのまま⑩注文実行をクリックすると発注します。

※下記の注文内容が正しければ、注文実行ボタンを押してください。

お客様の入力された指値価格は売気配値よりも高い価格となり、即時で約定する可能性がございます。価格について今一度ご確認ください。

注文実行 戻る

All rights reserved, Copyright(C) INMAST Securities Co.,Ltd.

⑩ 「注文実行」をクリックすると、新規注文を発注します。

※必ず注文内容を確認してください。

⑪ 「戻る」をクリックすると、1つ前の注文画面に戻ります。

ご注文ありがとうございました。
下記条件で、注文を受付ました。注文照会でご確認ください。

注文照会へ

注文一覧	注文受付日時	注文受付番号	商品	売買	新規/決済	注文手法	執行条件	数量	トリガ価格	価格	レバレッジ	期限
⑬	2014/04/30 15:10:12	1000003945	米ﾄﾞﾙ/円	買	新規	0001	指値	10	-	102.005	25倍コース	無期限
	2014/04/30 15:10:12	1000003946	米ﾄﾞﾙ/円	買	新規	0002	トリガ	10	102.750	-	25倍コース	無期限

⑬ 発注内容を表示します。詳細は、注文照会で確認ください。

新規注文「If Done OCO」

- ① 「新規注文」をクリックします。(時刻は1分単位)
- ② 「If Done OCO」をクリックします。(入力例) 2014年5月1日18時
- ③ 通貨ペアを選択します。日付【20140501】時刻【1800】
- ④ 売買を選択します。※成行は「当日」、トリガ(指値)注文は「当日」か「週末」のみ
- ↓新規(If)注文を指定します。
- ⑤ 執行条件を選択します。↓決済(DoneOCO1)注文を指定します。
⑪ 指値価格を入力します。
⑫ 発注枚数を入力します。
⑬ 注文期限を指定します。
※⑩If 注文の注文期限よりも短い期間には指定できません。
- ⑥ トリガ価格(逆指値)を入力します。↓決済(DoneOCO2)注文を指定します。
⑭ トリガ価格(逆指値)を入力します。
- ⑦ 指値価格を入力します。⑮ 「確認」をクリックし、注文確認画面に進みます。
※指値またはトリガ(指値)選択時のみ
- ⑧ レバレッジを選択します。
- ⑨ 発注枚数を入力します。
- ⑩ 注文期限を指定します。
次ページにつづく
 当日：当日の取引時間終了まで発注
 週末：当該週末の取引時間終了まで発注
 無期限：無期限で発注
 日時指定：指定する年月日と時刻まで発注

※下記の注文内容が正しければ、注文実行ボタンを押してください。

	If注文	0001	0002
商品	米ドル/円		
売買	買		売
新規/決済	新規	決済	
執行条件	指値	指値	トリガ
トリガ価格	-	-	101.885
価格	102.005	103.555	-
レバレッジ	25倍コース	-	
数量	10	10	
⑯ 期限	⑰ 無期限	無期限	

更新時刻 2014/04/30 15:18:32 更新

誤った指値、トリガ価格を指定していると、即時に約定する可能性があるため、赤字で警告文が表示されます。
※そのまま 1 注文実行をクリックすると発注します。

※下記の注文内容が正しければ、注文実行ボタンを押してください。
お客様の入力された指値価格は売気配値よりも高い価格となり、

注文実行 戻る

All rights reserved, Copyright(C) INVAST Securities Co., Ltd.

⑯ 「注文実行」をクリックすると、新規注文を発注します。

※必ず注文内容を確認してください。

⑰ 「戻る」をクリックすると、1つ前の注文画面に戻ります。

ご注文ありがとうございました。
下記条件で、注文を受付ました。注文照会でご確認ください。

注文照会へ

注文一覧	注文受付日時	注文受付番号	商品	売買	新規/決済	注文手法	執行条件	数量	トリガ価格	価格	レバレッジ	期限
⑱	2014/04/30 15:21:09	1000003948	米ドル/円	買	新規	If注文(IF0)	指値	10	-	102.005	25倍コース	無期限
	2014/04/30 15:21:09	1000003949	米ドル/円	売	決済	Done注文0001	指値	10	-	103.555	-	無期限
	2014/04/30 15:21:09	1000003950	米ドル/円	売	決済	Done注文0002	トリガ	10	101.885	-	-	無期限

⑱ 発注内容を表示します。詳細は、注文照会でご確認ください。

新規注文「ストリーミング」

更新時刻 2014/04/30 15:35:38 更新

商品	買気配数量	買気配	売気配	売気配数量	直近約定値	始値	高値	安値	出来高	前日清算値
米ドル/円	2,500	102.355	102.370	2,500	102.370 (+4.440)	102.485	102.485	97.950	42	97.930
ユーロ/円	500	141.320	141.345	500	--	--	--	--	--	141.545
英ポンド/円	1,000	172.11	172.14	1,000	172.27 (+1.90)	172.31	172.31	172.27	2	170.37
豪ドル/円	300	95.015	95.145	3,000	95.100 (+7.245)	95.100	95.100	95.100	4	87.855
スイス/円	609	115.79	115.83	609	--	--	--	--	--	115.79
加ドル/円	2,998	93.99	93.43	1,310	93.99 (-0.44)	93.99	93.99	93.99	2	94.43
NZドル/円	200	87.91	84.82	3,000	--	--	--	--	--	84.70

有効証拠金状況 詳細へ>>

有効証拠金	3349.07%	証拠金預託額	4,999,136	有効証拠金額	5,157,588
		発注可能額	3,803,568	決済損益予定額	0

ポジション状況 詳細へ>>

商品	売買	建玉数量	平均約定価格	決済損益相当額	決済
米ドル/円	買	2	97.930	88,632	決済>>
	売	-	-	-	-
豪ドル/円	買	2	88.145	138,400	決済>>
	売	-	-	-	-

※決済損益相当額は、評価損益相当額とスワップポイント相当額の合計金額です。

- ① 「新規注文」をクリックします。
- ② 「ストリーミング」をクリックします。
- ③ 通貨ペアを選択します。
- ④ レバレッジを選択します。
- ⑤ 発注枚数を入力します。
- ⑥ 売り価格パネルをクリックすると、「売注文」を発注します。
- ⑦ 買い価格パネルをクリックすると、「買注文」を発注します。

※注文確認画面は表示されずに発注します。

※価格はリアルタイムで更新されます。

ご注意事項

- ・ 注文確認画面が表示されない注文です。誤って発注しないようご注意ください。
- ・ 「売」「買」をお間違えにならないようご注意ください。

商品 米ドル/円 新規
レバレッジ 25倍コース
数量 5 枚
発注可能枚数 証拠金額一覧

更新時刻 2014/04/30 15:52:03 更新

証拠金状況 詳細へ>>
有効比率 1457.09% 証拠金預託額 4,999,136 有効証拠金額 5,158,113
発注可能額 3,604,113 決済損益予定額 0

ポジション状況 詳細へ>>

商品	売買	建玉数量	平均約定価格	決済損益相当額	決済
米ドル/円	買	7	101.140	89,932	決済>>
	売	-	-	-	-
豪ドル/円	買	2	88.145	139,000	決済>>
	売	-	-	-	-

結果ポジション
買7枚 売1枚
売5枚 売1枚
決済損益 -

※新規ストリーミング注文画面では決済損益は表示されませんが手数料は別途発生いたします。

スワップポイント 相当額の合計金額です。

**只今、発注中です。
しばらくお待ち下さい。**

ストリーミング発注をすると、上記の画面を表示します。注文一覧が表示されるまで、しばらくお待ちください。

ご注文ありがとうございました。
下記条件で、注文を受付ました。
[注文照会へ](#)

注文一覧												
⑧ 注文受付日時	注文受付番号	商品	売買	新規/決済	注文手法	執行条件	数量	価格	注文状況	約定数量	失効数量	レバレッジ
2014/04/30 15:52:06	1000003957	米ドル/円	買	新規	単一	ストリーミング	5	102.430	約定済	5	-	25倍コース

⑧ 発注内容を表示します。詳細は、注文照会・約定照会で確認してください。

取引所で受け付けた価格が指定した価格を含め、それより有利な価格であれば約定し、不利な価格であれば失効します。注文が成立しない場合もありますので、必ず「注文照会」または「約定照会」で約定の有無をご確認ください。

新規注文「連続注文」

※一番初めに発注した親注文を含み 10 階層まで。
 ※親注文を取り消すと全ての子注文が取り消されます。
 ※親注文が約定した際に発注される子注文については、発注時に発注証拠金のチェックがおこなわれます。その為、発注証拠金不足となる場合には、それらのすべての子注文が取り消されます。
 ※親注文が新規注文の場合、子注文をその決済注文として発注することが可能です

連続注文	連続番号	注文状況	商品	売買	新規/決済	注文手法	執行条件	価格	発注数量	約定数量	レバレッジ	注文受付番号	子注文番号
<input checked="" type="checkbox"/>	③	待機中	米ドル/円	売	決済	Done注文OCO2	トリガ	101.885	10	-	-	10000038950	-
<input type="checkbox"/>	-	待機中	米ドル/円	売	決済	Done注文OCO1	指値	103.555	10	-	-	10000038949	-
<input type="checkbox"/>	-	有効	米ドル/円	買	新規	If注文(IFO)	指値	102.005	10	-	25倍コース	10000038948	-
<input type="checkbox"/>	-	有効	米ドル/円	買	新規	OCO2	トリガ	102.750	10	-	25倍コース	10000038946	-
<input type="checkbox"/>	-	有効	米ドル/円	買	新規	OCO1	指値	102.005	10	-	25倍コース	10000038945	-
<input type="checkbox"/>	-	有効	米ドル/円	買	新規	If注文(IFO)	指値	102.005	10	-	25倍コース	10000038926	-
<input type="checkbox"/>	-	待機中	米ドル/円	売	決済	Done注文	指値	103.500	10	-	-	10000038927	-

- ① 「新規注文」をクリックします。
- ② 「連続注文」をクリックします。
- ③ 連続注文の「親」としたい注文のチェックボックスにチェックを入れます。
- ④ 注文種類「単一」または「OCO」いずれかをクリックします。

次ページにつづく

親注文番号 1000003927
 新規/決済 ⑤ 新規 決済
 決済建玉 ⑥ 親建玉 既存建玉
 商品 ⑦ 米ドル/円 **建玉検索**
 売買 ⑧ 売 買
 数量 ⑨ 10 枚
 執行条件 ⑩ 指値 成行 トリガ トリガ(指値)
 トリガ価格 ⑪
 価格 ⑫ 101.555
 トレール ⑬ 有 無
 トレール値幅 ⑭
 レバレッジ ⑮
 期限 ⑯ 当日 週末 無期限 日時指定
 日付 時刻

更新時刻 2014/05/06 15:21:19 更新
 証拠金状況 詳細へ>>>
 有効比率 342.81%
 証拠金預託額 4,989,782
 有効証拠金額 6,420,674
 発注可能額 4,546,674
 決済損益予定額 -19,500

発注日時	商品	売買	数量	発注価格	成行価格	決済価格	決済数量	決済損益	決済手数料	決済合計	決済比率
2014/05/01 17:55	米ドル/円	買	10	101.555	101.555	101.555	10	0.000	0.000	0.000	0.000%
2014/05/01 17:55	米ドル/円	買	10	101.555	101.555	101.555	10	0.000	0.000	0.000	0.000%
2014/05/01 17:55	米ドル/円	買	10	101.555	101.555	101.555	10	0.000	0.000	0.000	0.000%
2014/05/01 17:55	米ドル/円	買	1	101.555	101.555	101.555	1	0.000	0.000	0.000	0.000%
2014/05/01 17:55	米ドル/円	買	1	101.555	101.555	101.555	1	0.000	0.000	0.000	0.000%
2014/05/01 17:55	米ドル/円	買	1	101.555	101.555	101.555	1	0.000	0.000	0.000	0.000%
2014/05/01 17:55	米ドル/円	買	5	101.555	101.555	101.555	5	0.000	0.000	0.000	0.000%
2014/05/01 17:55	米ドル/円	買	5	101.555	101.555	101.555	5	0.000	0.000	0.000	0.000%
2014/05/01 17:55	米ドル/円	買	1	101.555	101.555	101.555	1	0.000	0.000	0.000	0.000%
2014/05/01 17:55	米ドル/円	買	1	101.555	101.555	101.555	1	0.000	0.000	0.000	0.000%
2014/05/01 17:55	米ドル/円	買	1	101.555	101.555	101.555	1	0.000	0.000	0.000	0.000%

連続親注文
 商品 米ドル/円
 売買 売
 新規/決済 決済
 数量 10 枚
 執行条件 指値
 トリガ価格 -
 価格 101.500
 期限 無期限
 注文受付日時 2014/04/30 14:43:04

- ⑤ 「新規」または「決済」を選択します。
- ⑥ 「親建玉」または「既存建玉」を選択します。
 「既存建玉」を選択した場合は、「建玉検索」をクリックし、決済対象建玉の「発注数量」を指定し、「選択」をクリックします。
 ※決済選択時のみ
- ⑦ 通貨ペアを選択します。
- ⑧ 売買を選択します。
- ⑨ 発注枚数を入力します。
- ⑩ 執行条件を選択します。
- ⑪ トリガ価格（逆指値）を入力します。
 ※トリガまたはトリガ（指値）選択時のみ
- ⑫ 指値価格を入力します。
 ※指値またはトリガ（指値）選択時のみ
- ⑬ [トレール機能](#)の有無を選択します。
 ※トリガ選択時のみ
- ⑭ トレール値幅を入力します。
 ※トリガ（トレール有）を選択時のみ
- ⑮ レバレッジを選択します。
- ⑯ 注文期限を指定します。

- 当日：当日の取引時間終了まで発注
- 週末：当該週末の取引時間終了まで発注
- 無期限：無期限で発注
- 日時指定：指定する年月日と時刻まで発注
 （時刻は1分単位）
 入力例） 2014年5月1日18時
 日付【20140501】時刻【1800】
- ※成行は「当日」、トリガ（指値）注文は「当日」か「週末」のみ
- ⑰ 「確認」をクリックし、注文確認画面に進みます。
- ⑱ 「戻る」をクリックすると、1つ前の注文画面に戻ります。

次ページにつづく

※下記の注文内容が正しければ、注文実行ボタンを押してください。

親注文番号	1000008927
新規/決済	決済
商品	米ドル/円
売買	売
決済建玉	既存建玉
	1000008948-1
数量	10 枚
執行条件	指値
トリガ価格	-
価格	101.555
トレール	-
トレール値幅	-
期限	無期限

更新時刻 2014/05/05 13:55:18

更新

証拠金状況 詳細へ>>

有効比率	334.43%	証拠金預託額	4,983,782	有効証拠金額	6,267,334
		発注可能額	4,393,334	決済損益予定額	0

ポジション状況 詳細へ>>

商品	売買	建玉数量	平均約定価格	決済損益相当額	決済
米ドル/円	買	45	99.228	1,110,452	決済>>
	売	-	-	-	
豪ドル/円	買	2	88.145	125,600	決済>>
	売	-	-	-	

※決済損益相当額とは、評価損益相当額とスワップポイント相当額の合計金額です。

⑱ 注文実行 戻る ㉑

⑱ 「注文実行」をクリックすると、新規注文を発注します。

※必ず注文内容を確認してください。

㉑ 「戻る」をクリックすると、1つ前の注文画面に戻ります。

ご注文ありがとうございました。

下記条件で、注文を受付ました。注文照会でご確認ください。

注文照会へ 同親注文へ 子連続注文へ

注文一覧

注文受付日時	注文受付番号	商品	売買	新規/決済	注文手法	執行条件	数量	トリガ価格	価格	期限
2014/05/05 13:57:32	1000004123	米ドル/円	売	決済	単一	指値	10	-	101.555	無期限

㉒

㉒発注内容を表示します。詳細は、注文照会で確認してください。

決済注文

個別決済	個別の建玉を指定して、決済することができます。 ※建玉を指定せず、反対売買により古い建玉から順に決済する先入れ先出しは行えません。
一括決済	保有している通貨ペアの「売建玉」「買建玉」ごとに、まとめて決済することができます。
建玉整理	両建てとなっている同枚数の売り建玉と買い建玉を、現在の気配値でそれぞれ決済するのではなく、建玉同士で相殺することができます。 ※売買手数料はかかりません。
全決済	保有しているすべての建玉を一度に決済することができます。 ※未約定で取消し可能な注文はすべて取消して発注します。

決済注文「個別決済」

※絞り込み検索が可能です。

全建玉発注済：
全ての建玉に対して、既に決済注文が発注されている状態です。

一部未発注：
一部の建玉に対して、決済注文が発注されている状態です。

全建玉未発注：
決済注文が発注されていない状態です。

- 「決済注文」・「個別決済」より建玉照会画面を開きます。
- 決済したい建玉に発注数量を入力します。入力は直接入力か、「自動入力」をクリックしてください。
※通貨ペアと売買が同じ建玉は、複数入力し、同時に決済することができます。
※すでに決済注文が発注されていると、注文を取消さない限り、発注数量は入力できません。
- 注文の種類「単一」「OCO」「ストリーミング」を選択すると、注文画面を表示します。注文の入力方法は[新規注文](#)をご参照ください。

決済注文「一括決済」

有効比率: 323.87%
更新時刻: 2014/05/05 16:10:05

HOME 新規注文 一括決済 注文変更・取消 入出金・振替 照会 報告書 マーケット情報 設定 ヘルプ

ニュース 2014/05/05 15:50 【テクニカル】フィボナッチ(欧州株式市場) 次へ

為替ボード設定 為替ボードを別画面で開く

商品	買気配数量	買気配	売気配	売気配数量	直近約定値	始値	高値	安値	出来高	前日清算値
米ドル/円	1,000,000	102.595	102.795	1,000,000	102.395 (+0.670)	102.250	103.585	100.860	126,853	102.325
ユーロ/円	1,000,000	142.105	142.305	1,000,000	142.225 (+0.400)	141.750	143.225	140.255	55,420	141.825
英ポンド/円	1,000,000	173.46	173.66	1,000,000	173.45 (+0.63)	172.75	174.23	171.27	34,203	172.82
豪ドル/円	1,000,000	95.645	95.895	1,000,000	95.425 (+10.800)	94.750	96.215	93.275	37,238	84.825
NZドル/円	1,000,000	72.38	72.51	1,000,000	72.61 (-0.57)	73.15	74.64	71.66	36,321	73.18
ラオ/円	1,000,000	9.920	9.970	1,000,000	9.440 (-0.285)	9.700	11.165	8.205	33,281	9.725

更新時刻: 2014/05/05 16:10:22 更新

ポジション照会

商品	売買	建玉数量	平均約定価格	評価価格(気配値)	評価損益相当額	スワップポイント相当額	決済損益相当額	決済	一括決済
米ドル/円	買 売	50	99.525	102.590	1,532,250	452	1,532,702	決済>>	一括決済>>
計		50			1,532,250	452	1,532,702		
豪ドル/円	買 売	2	88.145	95.645	150,000	1,800	151,800	決済>>	一括決済>>
計		2			150,000	1,800	151,800		
総計		52			1,682,250	2,252	1,684,502		

※ 約定 全 11 件 更新時間 2014/05/05 16:07:33 更新

建玉照会

約定成立日時▲	商品	売買	建玉数量	未発注残	決済注文 発注数量	約定価格	評価価格(気配値)	評価損益相当額	スワップポイント相当額	決済損益相当額	レバレッジ
2014/05/05 14:04:28	米ドル/円	買	5	5	5 自動入力	102.200	102.500	15,000	0	15,000	25倍コース
2014/05/01 11:07:55	米ドル/円	買	10	10	10 自動入力	97.930	102.500	457,000	80	457,080	25倍コース
2014/05/01 11:07:55	米ドル/円	買	10	0	10 自動入力	97.930	102.500	457,000	80	457,080	25倍コース
2014/05/01 11:07:55	米ドル/円	買	10	10	10 自動入力	97.930	102.500	457,000	80	457,080	25倍コース
2014/04/30 15:57:53	米ドル/円	買	1	1	1 自動入力	102.415	102.500	850	12	862	25倍コース
2014/04/30 15:57:44	米ドル/円	買	1	1	1 自動入力	102.410	102.500	850	12	862	25倍コース
2014/04/30 15:56:55	米ドル/円	買	1	1	1 自動入力	102.410	102.500	850	12	862	25倍コース
2014/04/30 15:52:06	米ドル/円	買	5	5	5 自動入力	102.430	102.500	4,250	60	4,310	25倍コース
2014/04/30 15:51:51	米ドル/円	買	5	5	5 自動入力	102.425	102.500	4,250	60	4,310	25倍コース
2014/04/22 16:53:02	米ドル/円	買	1	1	1 自動入力	97.930	102.500	850	12	862	25倍コース
2014/04/22 16:53:00	米ドル/円	買	1	1	1 自動入力	97.930	102.500	850	12	862	25倍コース
総計			50		クリア 全入力			1,487,250	452	1,487,702	

全 11 件

決済したい建玉の発注数量を入力し、下記の注文手法を選択してください。

単一 OCO ストリーミング

※1: 決済可能な通貨ペアは、通貨ペアと売買が同じ建玉のみです。
※2: 同時に決済できるのは、通貨ペアと売買が同じ建玉のみです。

1. 「決済注文」・「一括決済」よりポジション照会画面を開きます。
2. 「一括決済」をクリックすると、対象の通貨ペア・売買が絞り込まれ、発注数量は、未発注残が全て自動入力された状態で建玉照会画面が開きます。決済したくない建玉があれば、該当の発注数量を空欄にしてください。
3. 注文の種類「単一」「OCO」「ストリーミング」を選択すると、注文画面を表示します。注文の入力方法は新規注文をご参照ください。

決済注文「建玉整理」

全 14 件 更新時間 2014/05/05 16:43:20 更新

約定成立日時▲	商品	売買	建玉数量	未発注残	約定価格	評価価格(気配値)	評価損益相当額	スワップポイント相当額	決済損益相当額	レバレッジ	建玉整理
2014/05/05 16:43:20	米ドル/円	売	20	20	102.610	102.805	-39,000	0	-39,000	25倍コース	建玉整理
2014/05/05 14:04:28	米ドル/円	買	5	5	102.200	102.605	20,250	0	20,250	25倍コース	建玉整理
2014/05/01 11:07:55	米ドル/円	買	10	10	97.930	102.605	467,500	80	467,500	25倍コース	建玉整理
2014/05/01 11:07:55	米ドル/円	買	10	0	97.930	102.605	467,500	80	467,500	25倍コース	建玉整理
2014/05/01 11:07:55	米ドル/円	買	10	10	97.930	102.605	467,500	80	467,500	25倍コース	建玉整理
2014/04/30 15:57:53	米ドル/円	買	1	1	102.415	102.605	1,900	12	1,912	25倍コース	建玉整理
2014/04/30 15:57:44	米ドル/円	買	1	1	102.410	102.605	1,950	12	1,962	25倍コース	建玉整理

更新時間 2014/05/05 16:43:26 更新

約定成立日時	商品	売買	建玉数量	未発注残	建玉整理注文 整理数量	約定価格	評価価格(気配値)	評価損益相当額	スワップポイント相当額	決済損益相当額	レバレッジ
2014/05/05 16:43:20	米ドル/円	売	20	20	20	102.610	102.540	14,000	0	14,000	25倍コース

更新時間 2014/05/05 16:51:26 更新

約定成立日時▲	商品	売買	建玉数量	未発注残	建玉整理注文 整理数量	約定価格	評価価格(気配値)	評価損益相当額	スワップポイント相当額	決済損益相当額	レバレッジ
2014/05/05 16:51:12	米ドル/円	買	10	10	自動入力	102.550	102.340	-21,000	0	-21,000	25倍コース
2014/05/05 16:51:05	米ドル/円	買	5	5	自動入力	102.555	102.340	-10,750	0	-10,750	25倍コース
2014/05/05 16:50:55	米ドル/円	買	5	5	自動入力	102.560	102.340	-11,000	0	-11,000	25倍コース
2014/05/05 14:04:28	米ドル/円	買	5	5	自動入力	102.200	102.340	7,000	0	7,000	25倍コース
2014/05/01 11:07:55	米ドル/円	買	10	10	自動入力	97.930	102.340	441,000	80	441,080	25倍コース
2014/05/01 11:07:55	米ドル/円	買	10	10	自動入力	97.930	102.340	441,000	80	441,080	25倍コース
2014/04/30 15:57:53	米ドル/円	買	1	1	自動入力	102.415	102.340	-750	12	-738	25倍コース
2014/04/30 15:57:44	米ドル/円	買	1	1	自動入力	102.410	102.340	-700	12	-688	25倍コース
2014/04/30 15:56:55	米ドル/円	買	1	1	自動入力	102.415	102.340	-738	12	-738	25倍コース
2014/04/30 15:52:06	米ドル/円	買	5	5	自動入力	102.430	102.340	-4,500	80	-4,440	25倍コース
2014/04/30 15:51:51	米ドル/円	買	5	5	自動入力	102.425	102.340	-4,250	80	-4,190	25倍コース
2014/04/22 16:53:02	米ドル/円	買	1	1	自動入力	97.930	102.340	44,100	28	44,128	25倍コース
2014/04/22 16:53:00	米ドル/円	買	1	1	自動入力	97.930	102.340	44,100	28	44,128	25倍コース
合計			60		クリア 全入力			923,500	372	923,072	

確認 戻る

約定成立日時	商品	売買	建玉数量	未発注残	整理数量	約定価格	評価価格(気配値)	評価損益相当額	スワップポイント相当額	決済損益相当額	レバレッジ
2014/05/05 16:51:12	米ドル/円	買	10	10	10	102.550	102.085	-46,500	0	-46,500	25倍コース
2014/05/05 16:51:05	米ドル/円	買	5	5	5	102.555	102.085	-23,500	0	-23,500	25倍コース
2014/05/05 16:50:55	米ドル/円	買	5	5	5	102.560	102.085	-23,750	0	-23,750	25倍コース
合計			20					-93,750	0	-93,750	

建玉整理損益相当額

整理数量	評価損益相当額	スワップポイント相当額	決済損益相当額
20	-28,750	0	-28,750

実行 戻る

1. 「決済注文」・「建玉整理」より建玉照会画面を開きます。
2. 「建玉整理」をクリックすると、決済側建玉一覧を開きます。新規側建玉内容と照らしながら、相殺したい建玉の建玉発注数量を入力し、「確認」をクリックします。
3. 建玉整理損益相当額を確認し、「実行」をクリックすると、買建玉と売建玉を仲値で同時に決済します。

※注文実行後の金額は、建玉整理損益相当額と異なる場合があります。

※建玉整理の受付時間は、取引開始から取引終了時間の **15分前**までとなります。(クリスマスや年末年始などの受付時間は取引所により変更する場合があります。)

決済注文「全決済」

有効比率: 289.44%
更新時刻: 2014/05/05 17:28:08

HOME 新規注文 決済注文 注文変更・取消 入出金・振替 照会 報告書 マーケット情報 設定 ヘルプ

ニュース 2014/05/05 16:39 欧州株相場、小安い 日株は0.21%安

商品	買気配数量	買気配	売気配	売気配数量	直近約定値	始値	高値	安値	出来高	前日清算値
米ドル/円	1,000,000	101.590	101.790	1,000,000	101.120 (-1.205)	102.250	102.225	100.860	128,981	102.325
ユーロ/円	1,000,000	142.280	142.400	1,000,000	142.140 (+0.315)	141.750	143.225	140.255	56,981	141.825
英ドル/円	1,000,000	172.77	172.97	1,000,000	172.48 (-0.34)	172.75	174.23	171.27	34,840	172.82
豪ドル/円	1,000,000	95.100	95.350	1,000,000	95.410 (+10.585)	94.750	96.215	93.275	37,914	94.825
NZドル/円	1,000,000	79.85	79.98	1,000,000	79.98 (+0.20)	79.15	74.64	71.66	36,961	73.18
ラトドル/円	1,000,000	10.59	10.640	1,000,000	10.890 (+1.165)	9.700	11.165	8.205	33,852	9.725

更新時刻 2014/05/05 17:27:41 更新

ポジション状況

商品	売買	建玉数量	未発注残	平均約定価格	評価価格	評価損益相当額	スワップポイント相当額	決済損益相当額
米ドル/円	買	50	40	99.525	101.565	1,019,750	452	1,020,202
	売	5	5	101.780	101.765	750	0	750
豪ドル/円	買	2	2	88.145	95.110	139,300	1,800	141,100
	売	-	-	-	-	-	-	-
合計	-	-	-	-	-	1,159,800	2,252	1,162,052

※「更新」ボタンを押すと、最新の情報に更新されます。
 ※全決済注文を発注する際、取引時間外(プレオープン時間、非取引日を含む)となっている商品の建玉を保有している場合は、発注できません。
 ※取引時間外の新規注文を発注している場合は、取引開始後に注文が取消されます。
 ※全決済注文で発注した注文(新規注文の取消を含む)の変更・取消はできません。
 ※全決済注文が約定するまでは、新たな注文を発注できません。

全決済注文実行

ポジション状況

商品	売買	建玉数量	未発注残	平均約定価格	評価価格	評価損益相当額	スワップポイント相当額	決済損益相当額
米ドル/円	買	50	40	99.525	101.565	1,019,750	452	1,020,202
	売	5	5	101.780	101.765	750	0	750
豪ドル/円	買	2	2	88.145	95.110	139,300	1,800	141,100
	売	-	-	-	-	-	-	-
合計	-	-	-	-	-	1,159,800	2,252	1,162,052

※「更新」ボタンを押すと、最新の情報に更新されます。
 ※全決済注文を発注する際、取引時間外(プレオープン時間、非取引日を含む)となっている商品の建玉を保有している場合は、全決済注文を発注できません。
 ※取引時間外の新規注文を発注している場合は、取引開始後に注文が取消されます。
 ※全決済注文で発注した注文(新規注文の取消を含む)の変更・取消はできません。
 ※全決済注文が約定するまでは、新たな注文を発注できません。

全決済注文実行

未約定の注文を取消して、全ての建玉を決済します。
 【ご注意】
 取引時間外の建玉を保有している場合は全決済注文を発注できません。
 全決済注文(新規注文の取消を含む)が完了するまで新たな注文は発注できません。

OK キャンセル

All rights reserved, Copyright(C) INVAST Securities Co.,Ltd.

1. 「決済注文」・「全決済」よりポジション状況画面を開きます。
2. 「全決済注文実行」をクリックし、確認画面に「OK」をクリックすると、保有している建玉をすべて決済します。

※取引時間外（プレオープン時間、非取引日を含む）の建玉を保有している場合は、全決済注文を発注できません。

※取引時間外の新規注文を発注している場合は、取引開始後に注文が取消されます。

※全決済注文で発注した注文（新規注文の取消を含む）の変更・取消はできません。

※全決済注文が約定するまでは、新たな注文を発注できません。

注文変更・取消

注文変更・取消「注文変更」

現在の手数料 有効比率 352.47%
216円コース 更新時刻: 2014/05/06 18:00:16

HOME 新規注文 決済注文 **注文変更・取消** 入出金・振替 照会 報告書 マーケット情報 設定 ヘルプ

ニュース 2014/05/06 17:48 ★FXマーケットサマリー アジア・オセアニア市場午後

商品	買気配数量	買気配	売気配	売気配数量	直近約定値	始値	高値	安値	出来高	前日清算値
米ドル/円	1,000,000	102.500	102.700	1,000,000	102.380 (+0.055)	102.250	103.590	100.890	173,350	102.325
ユーロ/円	1,000,000	141.260	141.460	1,000,000	▼141.180 (-0.645)	141.750	143.225	140.255	75,140	141.825
英ポンド/円	1,000,000	171.79	171.99	1,000,000	171.54 (-1.28)	172.75	174.23	171.27	46,857	172.82
豪ドル/円	1,000,000	94.640	94.890	1,000,000	94.870 (+10.045)	94.750	96.220	93.260	50,613	84.825
NZドル/円	1,000,000	△73.44	△73.57	1,000,000	73.72 (+0.54)	73.15	74.64	71.66	49,471	73.18
シンガポドル/円	1,000,000	10.200	10.250	1,000,000	9.760 (+0.035)	9.700	11.165	8.205	45,312	9.725

商品	売買	表示件数
全	全て	30件

全 1 件

変更	注文状況	商品	売買	新規/決済	注文手法	執行条件	価格	発注数量	約定数量	レバレッジ	期限	注文受付日時	注文受付番号
変更	有効	英ポンド/円	買	新規	単一	指値	171.05	1	-	25倍コース	無期限	2014/05/06 17:57:16	1000004138

全 1 件

「注文変更・取消」・「注文変更」より注文変更画面を開きます。

変更したい注文の左側・変更欄をクリックしてください。

※以下の注文は変更できません。注文取消後、再度発注を行ってください。

トリガ（指値）注文、トレール注文、If Done 注文、OCO 注文、If Done OCO 注文

※成行注文、ストリーミング注文は、取消・変更はできません。

現在の注文内容

注文状況	商品	売買	新規/決済	注文手法	執行条件	価格	発注数量	約定数量	レバレッジ	期限	注文受付日時	注文受付番号
有効	英ポンド/円	買	新規	単一	指値	171.05	1	-	25倍コース	無期限	2014/05/06 17:57:16	1000004138

変更内容を入力してください。

注文状況	商品	売買	新規/決済	注文手法	執行条件	価格	発注数量	約定数量	レバレッジ	期限	日時
有効	英ポンド/円	買	新規	単一	指値	170.95	1	-	25倍コース 証拠金額一覧	<input type="radio"/> 当日 <input type="radio"/> 週末 <input checked="" type="radio"/> 無期限 <input type="radio"/> 日時指定	日付 時刻

日時指定の入力例はこちら

確認 戻る

注文数量を同時に変更することは可能です。

「価格」「発注数量」「レバレッジ」「注文期限」いずれかを変更できます。変更したい箇所を入力し、「確認」をクリックしてください。

※価格と発注数量は、同時に変更可能です。

※レバレッジと期限は、他の項目と同時に変更できません。

変更後の注文内容

注文状況	商品	売買	新規/決済	注文手法	執行条件	価格	発注数量	約定数量	レバレッジ	期限	注文受付日時	注文受付番号
有効	英ポンド/円	買	新規	単一	指値	170.95	1	-	25倍コース	無期限	2014/05/06 17:57:16	1000004138

変更実行 戻る

変更内容を確認し、「変更実行」をクリックすると注文が変更されます。

注文変更・取消「注文取消」

現在の手数料 216円Vコース 有効比率: 944.18% 更新時刻: 2014/05/06 18:10:46

HOME 新規注文 決済注文 **注文変更・取消** 入出金・振替 照会 報告書 マーケット情報 設定 ヘルプ

ニュース 2014/05/06 17:34 (速報)ポンドドル、買い継続 強い英サービス業PMI受け

商品	買気配数量	買気配	売気配	売気配数量	直近約定値	始値	高値	安値	出来高	前日清算値
米ドル/円	1,000,000	102.140	102.340	1,000,000	101.730 (-0.595)	102.250	103.590	100.890	173,703	102.325
ユーロ/円	1,000,000	141.105	141.399	1,000,000	140.720 (-1.105)	141.750	143.225	140.255	75,279	141.825
英ドル/円	1,000,000	171.80	172.00	1,000,000	171.45 (-1.37)	172.75	174.23	171.27	46,742	172.82
豪ドル/円	1,000,000	94.745	94.995	1,000,000	94.755 (+9.930)	94.750	96.220	93.260	50,690	94.825
NZドル/円	1,000,000	73.64	73.77	1,000,000	73.34 (+0.16)	73.15	74.64	71.66	49,557	73.18
ラオ/円	1,000,000	10.105	10.155	1,000,000	10.025 (+0.300)	9.700	11.165	8.205	45,414	9.725

商品	売買	表示件数
全て	全て	30件

取消	注文状況	商品	売買	新規/決済	注文手法	執行条件	価格	発注数量	約定数量	レバレッジ	期限	注文受付日時	注文受付番号
<input checked="" type="checkbox"/>	有効	英ドル/円	買	新規	単一	指値	170.95	1	-	25倍コース	無期限	2014/05/06 17:57:16	1000004138
<input checked="" type="checkbox"/>	有効	豪ドル/円	買	新規	If注文(IFD)	指値	94.555	5	-	25倍コース	無期限	2014/05/06 17:58:16	1000004139
<input type="checkbox"/>	待機中	豪ドル/円	売	決済	Done注文	指値	102.000	5	-	-	無期限	2014/05/06 17:58:16	1000004140
<input type="checkbox"/>	待機中	米ドル/円	売	決済	Done注文	指値	103.500	10	-	-	無期限	2014/04/30 14:43:04	1000003927

※取消したい注文の左側取消欄にチェックを入れ、確認ボタンを押してください。
 ※非取引日の通貨ペアの注文取消は、注文状況が「有効」の場合、取消実行後すぐには取消とならず、取引開始後に取消されます。
 「待機中」の場合はすぐに取消となります。
 ※多項目をクリックすると項目毎に並び替えができます。

確認

「注文変更・取消」・「注文取消」より注文取消画面を開きます。

取消したい注文の左側・取消欄に☑を入れ、確認ボタンを押してください。

※非取引日の通貨ペアの注文取消は、注文状況が「有効」の場合、取消実行後すぐには取消とならず、取引開始後に取消されます。「待機中」の場合はすぐに取消となります。

注文状況	商品	売買	新規/決済	注文手法	執行条件	価格	発注数量	約定数量	レバレッジ	期限	注文受付日時	注文受付番号
有効	英ドル/円	買	新規	単一	指値	170.95	1	-	25倍コース	無期限	2014/05/06 17:57:16	1000004138
有効	豪ドル/円	買	新規	If注文(IFD)	指値	94.555	5	-	25倍コース	無期限	2014/05/06 17:58:16	1000004139
待機中	豪ドル/円	売	決済	Done注文	指値	102.000	5	-	-	無期限	2014/05/06 17:58:16	1000004140

※取消内容が正しいければ、取消実行ボタンを押してください。

取消実行 戻る

取消内容を確認し、「取消実行」をクリックすると、注文が取り消されます。

入出金・振替

My ページ「入出金・振替」即時入金

お客様の入金手続きをスムーズかつスピーディーに行うために、『即時入金サービス』を提供しております。24 時間いつでもほぼリアルタイムでお振込（入金）可能で、夜間も祝祭日もご入金いただけます。

ご利用方法

1. My ページ「くりっく 365」・「入出金・振替」・「即時入金」より即時入金画面を開きます。
即時入金利用規約に同意してからご利用ください。
即時入金画面は、ブラウザ版「入出金・振替」・「即時入金」・「即時入金（My ページへ）」からも開くことができます。
2. 金融機関を選択し入金額を入力後「確認ボタン」をクリックしてください。
内容を確認のうえ「実行」をクリックすると、ご指定の金融機関のネットバンキング画面が立ち上がります。各金融機関の定める方法に従いお手続きください。

ご利用可能な金融機関

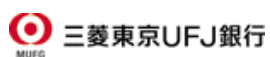

みずほ銀行

<注意事項>

提携金融機関のインターネットサービスの振込完了画面では、以下のボタンを必ず押してください。押さずに終了すると入金処理がリアルタイムに反映されません。

- ・みずほ銀行 - 「 ログアウト (加盟店のサイトへ) 」
- ・三井住友銀行 - 「 加盟店へ通知 」
- ・三菱東京UFJ銀行 - 「 加盟店画面へ戻る 」
- ・楽天銀行 - 「 支払実行 」
- ・ジャパンネット銀行 - 「 振込 」
- ・住信SBIネット銀行 - 「 確定 」
- ・ゆうちょ銀行 - 「 決済手続きを完了させる 」

My ページ「入出金・振替」振込入金

インヴァスト証券 | Myページ

MyページTOP | よくあるご質問 | お問い合わせ | サイトマップ | ホームページ

ログアウト

Myページホーム | シストレ24 | Tri/AutoFX | FX24 | **くりっく365** | くりっく株365

くりっく365 TOP | お取引で困ったら | **入出金・振替** | お客様情報の確認・変更

ID: 様 前回ログイン日時: 2014年12月1日 00時27分

Myページホーム > くりっく365 TOP > 入出金・振替 > 振込入金

入出金・振替

- 即時入金
- 振込入金**
- 他サービスへの資金振替
- 出金
- 入出金・振替履歴

くりっく365 お取引ログイン

リッチクライアントダウンロード

シストレ24 お取引

振込入金

下記口座までご希望の入金額をお振込ください。

振込入金先情報

金融機関名	三井住友(0009)	支店名	*****
口座種別	*****	口座番号	*****
口座名義	インヴァストショウケンカ		
振込入金先	※上記の口座へ振り込まれると、振込入金先に入金されます。		

変更する

「振込入金先」とは?

振込入金の方法

- My ページ「くりっく 365」・「入出金・振替」・「振込入金」より、当社指定の振込口座（お客様専用口座）、**振込入金先**を確認のうえ、銀行窓口、ATM 等よりお振込ください。
 - 当社にて入金確認後、取引ツールへ反映いたします。（**当日の銀行受付時間内の場合、約 60～90 分ほどで反映いたします。**）
 - My ページ「入出金履歴」より入金額をご確認ください。
 - お取引を開始いただけます。
- ※ **振込入金先は「くりっく 365」が指定されているとは限りません。**くりっく 365 以外のサービスが指定されている場合は、設定を変更いただくか、指定サービスより資金振替や出金が必要となります。ご注意ください。
- ※ お客様のお取引ツールへの反映は、当社にて入金を確認し、入金処理を行った時点となります。当日中に入金反映が必要な場合は、15 時までには当社にて着金確認できるようにお手続きください。それ以降の入金に関しては翌銀行営業日以降の入金扱いとなります。
- ※ 振込手数料はお客様のご負担となります。

<注意事項>

- 振込名義人は「くりっく 365」口座の口座名義人と同一名義の名でお振込ください。ご家族の氏名であっても入金扱いできません。
- ご本人名義以外でお振込みされた場合には入金できません。ご本人名義が入っていても、会社名等の他名義が入っている場合は、他人名義扱いとなります。その場合は、お客様ご自身で必ず組戻しの手続きをしていただくこととなりますので、ご注意ください。
- 組戻しの手続きの方法はご利用金融機関によって異なりますが、銀行窓口で行う必要がある場合もございますので、くれぐれもご注意ください。よろしくお願いいたします。
- 振込名義人相違等の入金手続き間違いや、銀行の事務処理等の遅れにより発生するリスクは、すべてお客様が負うものいたします。ご了承ください。

My ページ「入出金・振替」資金振替

「シストレ 24」「トライオート FX」「FX24」「くりっく 365」「くりっく株 365※」取引口座間でご資金の振替手続きが行えます。

ご利用方法

1. My ページ「くりっく 365」・「入出金・振替」・「他サービスへの資金振替」で振替画面を開きます。
2. 振替出金元、振替入金先の取引口座を選択し「次へ」をクリックしてください。
3. 振替依頼画面にて表示された出金可能額の範囲で金額を入力してください。
4. 確認画面で出金タイプ（振替）と振替金額をご確認のうえ「実行」をクリックしてください。

■ 「くりっく 365」の振替可能額について

振替可能額は、振替指示をした営業日の清算時に確定いたします。そのため、振替指示額を振替可能額が下回り、指示された金額を全額振替できない場合があります。この場合、確定後の「振替可能額」の範囲内で FX24、シストレ 24、トライオート FX 取引口座へ振替いたします。

振替スケジュール

資金振替のスケジュールは以下のとおりです。

振替出金元取引口座により反映のタイミング等が異なりますので、ご注意ください。

振替出金元取引口座	反映タイミング	上限回数
くりっく 365 (くりっく 365→シストレ 24・ トライオート FX・FX24・株 365 へ振替)	振替指示をした営業日の翌銀行営業日 (午前 8 時ごろ)	1 営業日 1 回 (振替・出金の両方を 合わせて 1 日 1 回)
シストレ 24 (シストレ 24→くりっく 365・ トライオート FX・FX24・株 365 へ振替)	即時	なし
トライオート FX (トライオート FX→くりっく 365・ FX24・シストレ 24・株 365 へ振替)	即時	なし
FX24 (FX24→くりっく 365・シストレ 24・ トライオート FX・株 365 へ振替)	即時	なし

※「くりっく 365」から他サービスに資金を振り替えるには、「1 営業日」かかります。

※他サービスから「くりっく 365」へ振り戻す（新たに振替する）場合は、即時に行われます（祝日も可）。

※「くりっく株 365」口座への資金振替は可能ですが、「くりっく株 365」口座からの資金振替はできません。他サービスへ資金移動をご希望の場合は、一度出金いただく必要がございます。ご注意ください。

確認方法

くりっく 365 の資金振替後の確認（履歴確認）は、振替予定日時以降「My ページ」から行ってください。

「入出金・振替」>「入出金履歴」>適用「振替」

ご利用時間

システムメンテナンス時間以外

「My ページ」、「くりっく 365」、「シストレ 24」、「FX24」、「トライオート FX」、「くりっく株 365」のいずれでシステムメンテナンスを実施している場合は、ご利用いただけません。

通常メンテナンス以外の時間においても、取引時間の変更や臨時システムメンテナンス、金融機関の利用時間外等によりご利用できない場合があります。

My ページ「入出金・振替」出金

出金方法

1. My ページ「くりっく 365」・「入出金・振替」「出金」より出金指示画面を開き、出金額を入力ください。
2. 口座開設時にお客様よりご指定いただいた振込指定口座へお振込させていただきます。

※ 出金時にかかる振込手数料は当社で負担いたします。

※ お振込のタイミングにつきましては、下記をご参照ください。

出金依頼受付時間

	日・月曜日	火～木曜日	金曜日	土曜日
通常期間※1	日曜日 午前8時～ 火曜日 午前6時55分	午前7時55分～ 翌午前6時55分	午前7時55分～ 翌午前6時	午前8時～ 日曜日 午前0時
米国サマー タイム期間※1	日曜日 午前8時～ 火曜日 午前5時55分	午前6時55分～ 翌午前5時55分	午前6時55分～ 翌午前5時	午前7時～ 日曜日 午前0時
出金時間※2	火曜日 午前10時以降	翌営業日 午前10時以降	月曜日 午前10時以降	火曜日 午前10時以降

※1 通常期間：11月第一日曜日の翌日～3月第二日曜の前日、

米国サマータイム期間：3月第二日曜～11月第一日曜

※2 出金時間については、国内金融期間の営業日により変更のある場合があります。

My ページ「入出金・振替」入出金・振替履歴

期間等を選択することで入出金履歴を確認することができます。

※ 検索可能期間は、過去 4 ヶ月分となります。4 ヶ月以前の履歴は、ブラウザ版お取引画面「入出金振替」>「入出金履歴」にて過去 15 ヶ月分を確認することができます。

照会

照会「証拠金状況照会」

口座全体の証拠金状況を確認できます。

商品	買気配数量	買気配	売気配	売気配数量	直近約定値	始値	高値	安値	出来高	前日清算値
米ドル/円	1,350	102.355	102.390	1,639	102.390 (+0.070)	102.305	102.400	102.250	2,041	102.320
ユーロ/円	1,090	141.865	141.905	490	141.870 (-0.005)	141.875	141.945	141.770	409	141.875
英ポンド/円	200	172.83	172.87	240	172.83 (+0.02)	172.81	172.90	172.72	351	172.81
豪ドル/円	300	94.910	94.940	450	94.905 (+0.010)	94.830	95.000	94.770	2,223	94.895
スイス/円	1,590	116.34	116.38	590	116.31 (-0.06)	116.34	116.40	116.30	423	116.37
カナダ/円	684	93.35	93.40	684	93.35 (0.00)	93.31	93.40	93.29	163	93.35
アラブ/円	658	9.745	9.760	657	9.745 (-0.010)	9.740	9.760	9.725	845	9.755
ユーロ/米ドル	1,900	1.3858	1.3862	2,000	1.3858 (-0.0007)	1.3867	1.3872	1.3858	270	1.3865

証拠金預託額 (A)	有効証拠金額 (B)	発注可能額 (C)	出金可能額 (D)	入出金予定額 (E)	出金指示額 (F)	前日証拠金不足額 (G)
4,983,782	6,468,354	4,594,354	3,109,782	0	0	0

有効比率 (H)	必要証拠金額 (I)	発注証拠金額 (J)	決済損益相当額 ※1 (K)	決済損益予定額 (L)	未払手数料 ※2 (内、手数料未収金額) (M)
345.16%	1,874,000	0	1,484,572	0	0 (0)

商品	必要証拠金額	発注証拠金額	決済損益相当額	決済損益予定額	評価価格 (仲値) ※3
米ドル/円	1,800,000	0	1,348,772	0	102.2250
豪ドル/円	74,000	0	135,800	0	94.8600

証拠金預託額 (A)	お客様が当社に預けられている証拠金残高。
有効証拠金額 (B)	証拠金預託額から、評価損益等を加算した金額。 (A + K + L - M)
発注可能額 (C)	新規注文を発注することができる金額。(B - I - J)
出金可能額 (D)	出金指示することができる金額。下記の計算のうち小さい金額以下を出金指示いただけます。 (A - F - M) もしくは、 (A - I - J + L - F - M) ただし、(K) < 0 の場合は上記計算式の右式に (K) を加算します。
入出金予定額 (E)	当社ではこの項目は常に0円になります。
出金指示額 (F)	現在、出金指示されている金額。
前日証拠金不足額 (G)	前日取引終了時点で確定した証拠金不足額。 証拠金不足が確定すると、証拠金不足額以上のご入金が必要です。 翌日午前2時までに、当社でご入金の確認ができない場合は、午前2時以降の当社任意の時間に全ての建玉を強制決済いたします。
有効比率 (H)	有効証拠金額を必要証拠金額で割った比率。アラート・ロスカットルールの目安になります。(B ÷ I ×100) 有効比率が80%以下になると、お客様の意思にかかわらず、すべての建玉を強制決済いたします。
必要証拠金額 (I)	現在保有している建玉を維持するために必要な金額。

発注証拠金額 (J)	現在発注中の注文に必要な金額。約定すると「必要証拠金額」となります。
決済損益相当額 (K)	現在保有している建玉の評価損益とスワップポイント損益の合計金額。 ※手数料相当額は含まず
決済損益予定額 (L)	決済により確定した実現損益 (為替差損益±スワップポイント損益)。決済日 (決済した日の2営業日後、アジア通貨は7営業日後) を迎えると、証拠金預託額に反映されます。
未払手数料 (内、手数料未収金額) (M)	当日分の手数料の累計額と手数料未収金額の合計で、1日の取引終了時に証拠金預託額から差し引かれます。 ※税込 (証拠金残高不足により未徴収となっている手数料の合計。)

照会「資産状況照会」

1日の取引終了時点の資産状況を確認できます。

商品	買気配数量	買気配	売気配	売気配数量	直近約定値	始値	高値	安値	出来高	前日清算値
米ドル/円	132	102.345	102.388	1,750	102.345 (+0.025)	102.305	102.400	102.250	2,121	102.320
ユーロ/円	290	141.865	141.905	1,190	141.870 (-0.005)	141.875	141.945	141.770	409	141.875
英ポンド/円	440	172.81	172.86	499	172.84 (+0.03)	172.81	172.90	172.72	381	172.81
豪ドル/円	150	94.915	94.945	300	94.935 (+0.040)	94.830	95.000	94.770	2,228	94.895
スイス/円	1,090	116.36	116.40	1,590	116.31 (-0.06)	116.34	116.40	116.30	423	116.37
カナダ/円	684	93.36	93.41	520	93.35 (0.00)	93.31	93.40	93.29	163	93.35
ラオ/円	557	9.745	9.755	200	9.745 (-0.010)	9.740	9.760	9.725	850	9.755
ユーロ/米ドル	2,400	1.3859	1.3863	2,400	1.3860 (-0.0005)	1.3867	1.3872	1.3858	275	1.3865

「照会」・「資産状況照会」を開き、対象日付を入力し「検索/更新」をクリックすると、取引日ごとに1日の取引終了時点の資産状況が確認できます。

照会「注文照会」

最大 15 ヶ月分の注文履歴を確認できます。

「照会」・「注文照会」より、注文の履歴を確認できます。

※初回画面は、未約定注文が表示されます。お探しの注文は下記方法で検索してください。

特定の注文を検索する

「注文状況」「商品」「売買」「注文日 (yyyymmdd 形式)」「表示件数」「表示対象」を入力、「検索/更新」をクリックすると、その期間の注文履歴が表示されます。

◆注文状況

- 待機中 : IfDone 注文の Done 注文や連続注文の子注文など、一次注文の約定後に発注される注文もしくは、取引所の注文受付時間外で指示が待機中の注文
- 注文中 : 取引所へ注文を登録中 変更中 : 取引所へ変更注文を登録中
- 取消中 : 取引所へ取消注文を登録中 有効 : 現在発注中の注文 (取引所が注文を受付済)
- 未約定 : 取消済および約定済以外のすべての注文
- 約定済 : 発注した枚数全てが約定した注文 取消済 : 取消が完了した注文
- トレール中 : トレール発動中の注文

照会「約定照会」

最大 15 ヶ月分の約定した注文履歴を確認できます。15 ヶ月以前の約定履歴は、「報告書」・「取引報告書」・「取引残高報告書」・「年間損益明細書」でご確認ください。

商品	買気配数量	買気配	売気配	売気配数量	直近約定値	始値	高値	安値	出来高	前日清算値
米ドル/円	1,850	102.465	102.500	647	102.500 (+0.180)	102.305	102.510	102.250	4,824	102.320
ユーロ/円	790	141.990	142.030	1,290	141.990 (+0.115)	141.875	142.060	141.770	911	141.875
英ポンド/円	240	173.05	173.08	299	173.05 (+0.24)	172.81	173.10	172.72	1,412	172.81
豪ドル/円	750	94.990	95.025	450	95.020 (+0.125)	94.830	95.060	94.770	3,798	94.895
ニュージーランド/円	90	118.44	118.47	1,000	118.44 (+0.07)	118.34	118.44	118.30	427	118.37
加ドル/円	684	93.47	93.52	484	93.47 (+0.12)	93.31	93.52	93.29	197	93.35
オーストラリア/円	457	9.740	9.750	200	9.750 (-0.005)	9.740	9.770	9.725	1,578	9.755
ユーロ/米ドル	2,400	1.3855	1.3858	1,800	1.3862 (-0.0003)	1.3867	1.3872	1.3855	409	1.3865

約定日	注文日	商品	売買	新規/決済	表示件数	表示対象
2014/04/29	~ 2014/05/06	全て	全て	全て	30件	直近4ヶ月分

損益合計	為替差損益合計	スワップポイント合計	手数料合計
-15,354	-5,634	0	9,720

約定成立番号	約定成立日時	注文受付日時	商品	売買	新規/決済	約定価格	約定数量	決済相手約定価格	為替差損益	スワップポイント	手数料
1000003948-1	2014/05/01 11:07:55	2014/04/30 15:21:09	米ドル/円	買	新規	97.930	10	-	-	-	2,160
1000003945-1	2014/05/01 11:07:55	2014/04/30 15:10:12	米ドル/円	買	新規	97.930	10	-	-	-	2,160
1000003926-1	2014/05/01 11:07:55	2014/04/30 14:43:04	米ドル/円	買	新規	97.930	10	-	-	-	2,160
1000003985-1	2014/04/30 18:01:13	2014/04/30 18:01:13	NZドル/米ドル	売	決済	0.7875	1	0.7930	-5,634	0	216
1000003964-1	2014/04/30 18:00:53	2014/04/30 18:00:53	NZドル/米ドル	買	新規	0.7930	1	-	-	-	216
1000003983-1	2014/04/30 15:57:53	2014/04/30 15:57:53	米ドル/円	買	新規	102.415	1	-	-	-	216
1000003982-1	2014/04/30 15:57:44	2014/04/30 15:57:44	米ドル/円	買	新規	102.410	1	-	-	-	216
1000003960-1	2014/04/30 15:58:55	2014/04/30 15:58:55	米ドル/円	買	新規	102.415	1	-	-	-	216
1000003957-1	2014/04/30 15:52:06	2014/04/30 15:52:06	米ドル/円	買	新規	102.430	5	-	-	-	1,080
1000003956-1	2014/04/30 15:51:51	2014/04/30 15:51:51	米ドル/円	買	新規	102.425	5	-	-	-	1,080

「照会」・「約定照会」より、約定した注文履歴を確認できます。

※初回画面は、当日から1週間前までの約定注文が表示されます。お探しの注文は下記方法で検索してください。

特定の注文を検索する

約定日	注文日	商品	売買	新規/決済	表示件数	表示対象
2014/04/01	~ 2014/05/06	全て	全て	全て	30件	直近4ヶ月分

損益合計	為替差損益合計	スワップポイント合計	手数料合計
-16,218	-5,634	0	10,584

約定成立番号	約定成立日時	注文受付日時	商品	売買	新規/決済	約定価格	約定数量	決済相手約定価格	為替差損益	スワップポイント	手数料
1000003948-1	2014/05/01 11:07:55	2014/04/30 15:21:09	米ドル/円	買	新規	97.930	10	-	-	-	2,160
1000003945-1	2014/05/01 11:07:55	2014/04/30 15:10:12	米ドル/円	買	新規	97.930	10	-	-	-	2,160
1000003926-1	2014/05/01 11:07:55	2014/04/30 14:43:04	米ドル/円	買	新規	97.930	10	-	-	-	2,160
1000003985-1	2014/04/30 18:01:13	2014/04/30 18:01:13	NZドル/米ドル	売	決済	0.7875	1	0.7930	-5,634	0	216
1000003964-1	2014/04/30 18:00:53	2014/04/30 18:00:53	NZドル/米ドル	買	新規	0.7930	1	-	-	-	216
1000003983-1	2014/04/30 15:57:53	2014/04/30 15:57:53	米ドル/円	買	新規	102.415	1	-	-	-	216
1000003982-1	2014/04/30 15:57:44	2014/04/30 15:57:44	米ドル/円	買	新規	102.410	1	-	-	-	216
1000003960-1	2014/04/30 15:58:55	2014/04/30 15:58:55	米ドル/円	買	新規	102.415	1	-	-	-	216

「約定日 (yyyymmdd 形式)」・「注文日 (yyyymmdd 形式)」・「商品」・「売買」・「表示件数」・「表示対象」を入力、「検索/更新」をクリックすると、その期間の約定履歴が表示されます。

照会「建玉照会」

現在保有している個々の建玉の約定価格や損益状況を確認できます。

約定成立日時▲	商品	売買	建玉数量	決済注文発生数量	約定価格	評価価格(気配値)	評価損益相当額	スワップポイント相当額	決済損益相当額	レバレッジ
2014/05/01 11:07:55	米ドル/円	買	10	10	97.930	102.150	422,000	80	422,000	25倍コース
2014/05/01 11:07:55	米ドル/円	買	10	0	97.930	102.150	422,000	80	422,000	25倍コース
2014/05/01 11:07:55	米ドル/円	買	10	10	97.930	102.150	422,000	80	422,000	25倍コース
2014/04/30 15:57:53	米ドル/円	買	1	1	102.415	102.150	-2,630	12	-2,630	25倍コース
2014/04/30 15:57:44	米ドル/円	買	1	1	102.410	102.150	-2,600	12	-2,588	25倍コース
2014/04/30 15:56:55	米ドル/円	買	1	1	102.415	102.150	-2,850	12	-2,638	25倍コース
2014/04/30 15:52:06	米ドル/円	買	5	5	102.430	102.150	-14,000	60	-13,940	25倍コース
2014/04/30 15:51:51	米ドル/円	買	5	5	102.425	102.150	-13,750	60	-13,680	25倍コース
2014/04/22 16:53:21	豪ドル/円	買	1	1	88.145	94.800	66,550	900	67,450	25倍コース
2014/04/22 16:53:19	豪ドル/円	買	1	1	88.145	94.800	66,550	900	67,450	25倍コース
2014/04/22 16:53:02	米ドル/円	買	1	1	97.930	102.150	42,200	28	42,228	25倍コース
2014/04/22 16:53:00	米ドル/円	買	1	1	97.930	102.150	42,200	28	42,228	25倍コース
合計			47				1,447,850	2,252	1,450,102	

照会「ポジション照会」

現在保有している建玉の平均約定価格や損益状況を、通貨ペアごとにまとめて確認できます。

商品	売買	建玉数量	平均約定価格	評価価格(気配値)	評価損益相当額	スワップポイント相当額	決済損益相当額	決済	一括決済
米ドル/円	買	45	99.228	102.150	1,314,750	452	1,315,202	決済>>	一括決済>>
	売	-	-	-	-	-	-	-	-
計		45		1,314,750	452	1,315,202			
豪ドル/円	買	2	88.145	94.800	133,100	1,800	134,900	決済>>	一括決済>>
	売	-	-	-	-	-	-	-	-
計		2		133,100	1,800	134,900			
合計		47		1,447,850	2,252	1,450,102			

照会「シミュレーション」

仮想レートを設定し、現在保有している建玉に対しての評価損益の変化がシミュレーションできます。
また、仮想建玉が作成でき、その場合の口座状況のシミュレーションも可能です。

商品	買気配数量	買気配	売気配	売気配数量	直近約定値	始値	高値	安値	出来高	前日清算値
米ドル/円	700	102.465	102.500	1,850	102.465 (+0.145)	102.305	102.510	102.250	4,939	102.320
ユーロ/円	790	142.005	142.045	1,090	142.045 (+0.170)	141.875	142.060	141.770	944	141.875
英ポンド/円	240	173.08	173.12	439	173.07 (+0.26)	172.81	173.15	172.72	1,527	172.81
豪ドル/円	300	94.985	95.015	450	94.990 (+0.085)	94.830	95.060	94.770	3,820	94.895

仮想レートを設定し、評価損益をシミュレーションする

商品	有効証拠金額	証拠金預託額	有効比率	必要証拠金額	発注証拠金額	評価損益相当額	スワップポイント相当額	決済損益予定額
現在	6,488,834	4,983,782	345.18%	1,874,000	0	1,482,800	2,252	0
結果	2,670,384	4,983,782	142.49%	1,874,000	0	-2,315,650	2,252	0
増減	-3,798,450	0	-202.69%	0	0	-3,798,450	0	0

商品	売買	区分	建玉数量	約定価格	評価損益相当額	仮想評価損益相当額	スワップポイント相当額	取消
豪ドル/円	買	建玉	1	88.145	67,150	18,550	900	
豪ドル/円	買	建玉	1	88.145	67,150	18,550	900	
米ドル/円	買	建玉	5	102.425	-10,000	-421,250	60	
米ドル/円	買	建玉	5	102.430	-10,250	-421,500	60	
米ドル/円	買	建玉	1	97.930	42,950	-39,300	28	
米ドル/円	買	建玉	10	97.930	429,500	-393,000	80	
米ドル/円	買	建玉	10	97.930	429,500	-393,000	80	
米ドル/円	買	建玉	1	97.930	42,950	-39,300	28	
米ドル/円	買	建玉	1	102.415	-1,900	-84,150	12	
米ドル/円	買	建玉	1	102.410	-1,850	-84,100	12	
米ドル/円	買	建玉	1	102.415	-1,900	-84,150	12	
米ドル/円	買	建玉	10	97.930	429,500	-393,000	80	

商品	現在レート	評価レート	商品	現在レート	評価レート	商品	現在レート	評価レート	商品	現在レート	評価レート
米ドル/円	102.225	84.000	ランド/円	0.0100	0.0100	中国人民幣/円	16.2400	16.2420	米ドル/カナダ	1.02040	1.02040
ユーロ/円	141.7400	141.7400	豪ドル/円	88.145	88.145	ユーロ/米ドル	0.75610	0.75610	豪ドル/米ドル	1.03685	1.03685
英ポンド/円	172.270	172.270	ルウェーブル/円	0.0000	0.0000	ユーロ/スイス	1.23095	1.23095	ユーロ/英ポンド	0.82340	0.82340
豪ドル/円	94.8600	80.000	インドネシア/円	0.0000	0.0000	米ドル/米ドル	1.00000	1.00000	米ドル/豪ドル	1.48940	1.48940
スイス/円	115.790	115.790	スウェーデン/円	0.0000	0.0000	英ポンド/スイス	1.42245	1.42245	英ポンド/豪ドル	1.68200	1.68200
カナダ/円	94.210	84.210	メキシコ/円	10.0000	10.0000	米ドル/スイス	0.93035	0.93035			
NZドル/円	84.700	84.700	スロバ/円	30.900	30.900						

「評価レート」に仮想レートを入力し、「結果表示」をクリックすると、現在と仮想レートでの評価損益等をシミュレーションできます。

現在 : 現在の口座状況

結果 : 仮想レート・仮想建玉設定後の口座状況

増減 : 現在レートと仮想レートでの増減

仮想建玉により評価損益をシミュレーションする

※「現在」欄は保有建玉のみを現在レートで評価します。
 ※「結果」欄は仮想建玉を含めて評価レートで評価します。

商品	売買	区分	建玉数量	約定価格	評価損益相当額	仮想評価損益相当額	スワップポイント相当額	取消
豪ドル/円	買	建玉	1	88.145	67,150	67,150	900	
豪ドル/円	買	建玉	1	88.145	67,150	67,150	900	
米ドル/円	買	建玉	5	102.425	-10,000	-10,000	60	
米ドル/円	買	建玉	5	102.430	-10,250	-10,250	60	
米ドル/円	買	建玉	1	97.930	42,950	42,950	28	
米ドル/円	買	建玉	10	97.930	429,500	429,500	80	
米ドル/円	買	建玉	10	97.930	429,500	429,500	80	
米ドル/円	買	建玉	1	97.930	42,950	42,950	28	
米ドル/円	買	建玉	1	102.415	-1,900	-1,900	12	
米ドル/円	買	建玉	1	102.415	-1,850	-1,850	12	
米ドル/円	買	建玉	1	102.415	-1,900	-1,900	12	
米ドル/円	買	建玉	10	97.930	429,500	429,500	80	

仮想建玉入力

商品: ユーロ/円
 売買: 売 買
 数量: 15
 約定価格: 141.50

作成 キャンセル

商品	現在レート	評価レート	商品	現在レート	評価レート	商品	現在レート	評価レート	商品	現在レート	評価レート
米ドル/円	102.2250	102.2250	ポンド/円	9.8100	9.8100	中国人民幣/円	16.2420	16.2420	米ドル/加	1.02040	1.02040
ユーロ/円	141.7400	141.7400	トルコリヤ/円	70.0000	70.0000	韓国ウォン/円	9.3360	9.3360	豪ドル/米	1.03685	1.03685
英ポンド/円	172.270	172.270	ルウェー加ネ/円	16.5200	16.5200	インドル/円	1.5710	1.5710	ユーロ/米	1.23095	1.23095
豪ドル/円	94.8600	94.8600	HKドル/円	12.5700	12.5700	ユーロ/米ドル	1.33195	1.33195	ユーロ/ポ	0.82340	0.82340
スイス/円	115.790	115.790	スウェーデンクローナ/円	14.9150	14.9150	英ポンド/米ドル	1.67900	1.67900	NZドル/米	0.79025	0.79025
加ドル/円											
NZドル/円											

	有効証拠金金額	証拠金預託額	有効比率	必要証拠金金額	発注証拠金金額	評価損益相当額	スワップポイント相当額	決済損益予定額
現在	6,468,834	4,983,782	345.18%	1,874,000	0	1,482,800	2,252	0
結果	6,504,834	4,983,782	245.09%	2,654,000	0	1,518,800	2,252	0
増減	36,000	0	-100.09%	780,000	0	36,000	0	0

仮想建玉作成

商品	売買	区分	建玉数量	約定価格	評価損益相当額	仮想評価損益相当額	スワップポイント相当額	取消
豪ドル/円	買	建玉	1	88.145	67,150	67,150	900	
豪ドル/円	買	建玉	1	88.145	67,150	67,150	900	
米ドル/円	買	建玉	5	102.425	-10,000	-10,000	60	
米ドル/円	買	建玉	5	102.430	-10,250	-10,250	60	
米ドル/円	買	建玉	1	97.930	42,950	42,950	28	
米ドル/円	買	建玉	10	97.930	429,500	429,500	80	
米ドル/円	買	建玉	10	97.930	429,500	429,500	80	
米ドル/円	買	建玉	1	97.930	42,950	42,950	28	
米ドル/円	買	建玉	1	102.415	-1,900	-1,900	12	
米ドル/円	買	建玉	1	102.410	-1,850	-1,850	12	
米ドル/円	買	建玉	1	102.415	-1,900	-1,900	12	
米ドル/円	買	建玉	10	97.930	429,500	429,500	80	
ユーロ/円	買	仮想建玉	15	141.500	36,000	36,000	0	取消

「仮想建玉作成」をクリックし、商品、売買、約定価格を入力して「作成」をクリックして、仮想建玉を作成します。仮想建玉が作成できると、仮想建玉が表示され、結果、増減の欄も更新されます。

照会「手数料照会」

現在の手数料グループが確認できます。

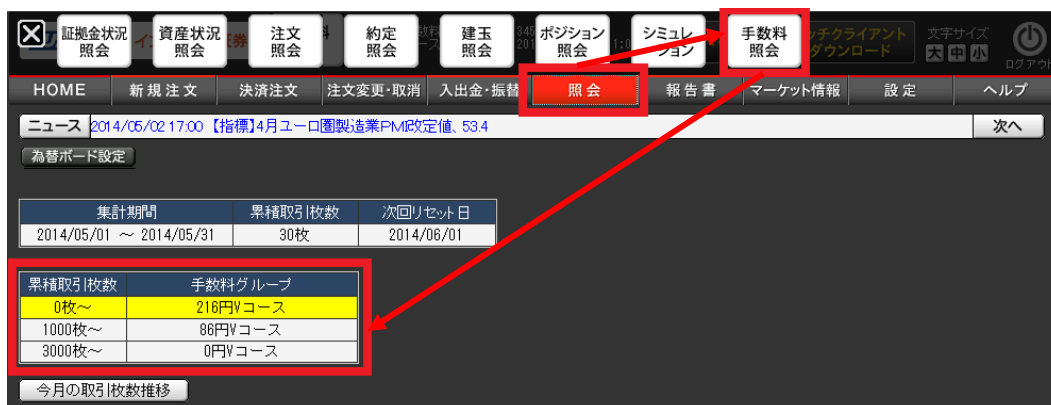

「照会」・「手数料照会」を開きます。該当手数料グループが黄色帯で表示されます。

・ボリュームディスカウントについて

月間取引枚数（新規・決済、それぞれの約定枚数をカウント）に応じて、下記のお取引手数料が摘要されます。

2019年10月現在

1枚あたり（税込）	通常	ボリュームディスカウント （月間取引枚数計）	
		1,000枚以上	3,000枚以上
通常片道手数料	330円	88円	0円

- ※ 手数料はすべて税込みとなります。
- ※ 割引手数料の適用は、条件を満たした翌々営業日から当月の最終営業日までとなります。
- ※ 月内最終営業日または、その前営業日に取引枚数が上記条件を満たした場合、手数料の割引は適用されません。
- ※ 累計取引枚数は月毎に計算し、翌月には繰り越されません。

報告書

各種取引報告書を確認、ダウンロードすることができます。

商品	買気配数量	買気配	売気配	売気配数量	直近約定値	始値	高値	安値	出来高	前日清算値
米ドル/円	200	101.820	01.850	500	101.850 (-0.295)	102.245	102.260	101.850	11,331	102.245
ユーロ/円	790	141.420	41.455	200	141.460 (-0.325)	141.810	141.855	141.280	2,659	141.785
英ポンド/円	200	171.97	172.01	240	172.01 (-0.51)	172.54	172.60	171.80	1,998	172.52
豪ドル/円	800	94.365	94.400	288	94.405 (-0.345)	94.890	94.935	94.250	9,847	94.750
スイス/円	1,590	116.15	116.19	90	116.13 (-0.31)	116.47	116.52	116.09	126	116.44
加ドル/円	684	92.88	92.93	520	92.85 (-0.26)	93.13	93.19	92.80	256	93.11
NZドル/円	873	88.20	88.25	800	88.25 (-0.33)	88.56	88.59	88.17	954	88.58
オーストラリアドル/円	456	9.735	9.745	655	9.745 (-0.010)	9.785	9.785	9.725	1,299	9.755
ユーロ/米ドル	500	1.3874	1.3877	490	1.3877 (+0.0004)	1.3875	1.3879	1.3864	284	1.3873
韓国ウォン/円	--	--	--	--	--	--	--	--	--	--

対象年度	年間損益報告書	年間取引明細書
2013年	年間損益報告書	年間取引明細書
2012年	年間損益報告書	年間取引明細書
2011年	年間損益報告書	年間取引明細書
2010年	年間損益報告書	年間取引明細書

※ Adobe Readerをお持ちでない場合は、[こちらからダウンロード](#)してください。
年間明細書は1月上旬から中旬にかけて作成されます。

All rights reserved, Copyright(C) INVAST Securities Co., Ltd.

「報告書」より「取引報告書（日次）」「取引残高報告書（四半期）」「年間損益報告書（確定申告用）」等を閲覧、PDF出力できます。

・報告書の種類

取引報告書兼取引残高報告書

- ・ 1日に1回発行（当日約定や入出金がある場合にのみ発行されます。）
- ・ 口座状況、取引明細、入出金明細、建玉残高を記載した報告書です。

取引残高報告書

- ・ 四半期(3月、6月、9月、12月末締め)に1回発行
- ・ 口座状況、取引明細、入出金明細、建玉残高を記載した報告書です。

年間損益計算書

- ・ 1年に1回（1月中旬から下旬頃）発行
- ・ 確定申告用の報告書です。
- ・ **確定申告の際は、「年間損益報告書」に記載されている「差引損益金合計」を申告してください。**

- ・ 2010年以前の旧システムで作成された報告書は、「報告書（過去分）」よりご確認ください。

マーケット情報

商品	買気配数量	買気配	売気配	売気配数量	直近約定値	始値	高値	安値	出来高	前日清算値
米ドル/円	1,250	102.670	102.085	1,250	102.080 (-0.110)	102.175	102.205	101.960	3,390	102.170
ユーロ/円	700	141.640	141.675	390	141.670 (-0.075)	141.780	141.800	141.565	494	141.745
英ドル/円	440	172.40	172.44	240	172.40 (+0.11)	172.36	172.40	172.19	526	172.29
豪ドル/円	300	94.765	94.785	450	94.750 (-0.010)	94.795	95.040	94.595	8,139	94.760
スイス/円	1,090	116.24	116.25	90	116.25 (-0.19)	116.37	116.37	116.25	39	116.38
加ドル/円	684	93.16	93.21	220	93.17 (-0.09)	93.22	93.28	93.12	63	93.25
ニュージーランド/円	399	9.705	9.715	457	9.705 (+0.015)	9.700	9.715	9.670	834	9.690
ユーロ/米ドル	400	1.3980	1.3983	600	1.3976 (-0.0001)	1.3977	1.3987	1.3972	83	1.3977

A dialog box from 'ts.fx.invast.jp' asks to open or save 'launcher_jws.jnlp (761 バイト)'. The 'ファイルを開く(O)' button is highlighted with a red box. A red arrow points from the 'チャート' button in the website header to this dialog box.

Below the dialog box, a Java 6 download banner is visible. To the right, another table of market data is partially visible.

At the bottom, a candlestick chart for USD/JPY (USD/JPY (USD)) is shown. The chart displays price movements over time, with a vertical line indicating the current time. The x-axis shows time in 2-hour intervals from 10:00 to 14:00. The y-axis shows price levels from 101.800 to 103.050.

マーケット情報「チャート」

「マーケット情報」・「チャート」よりチャートを表示できます。チャートは JAVA を起動する必要があります。ダイアログが表示されたら「ファイルを開く」をクリックしてください。

※JAVA が起動せずチャートが表示されない場合は、JAVA の最新版をダウンロードしたり、互換表示設定で「invast.jp」を保存したり、信頼済みサイトに「https://ts.fx.invast.jp」を設定するなどをお試しください。ウィルスセキュリティソフトによって遮断されている場合もございます。

・チャートの切り替え

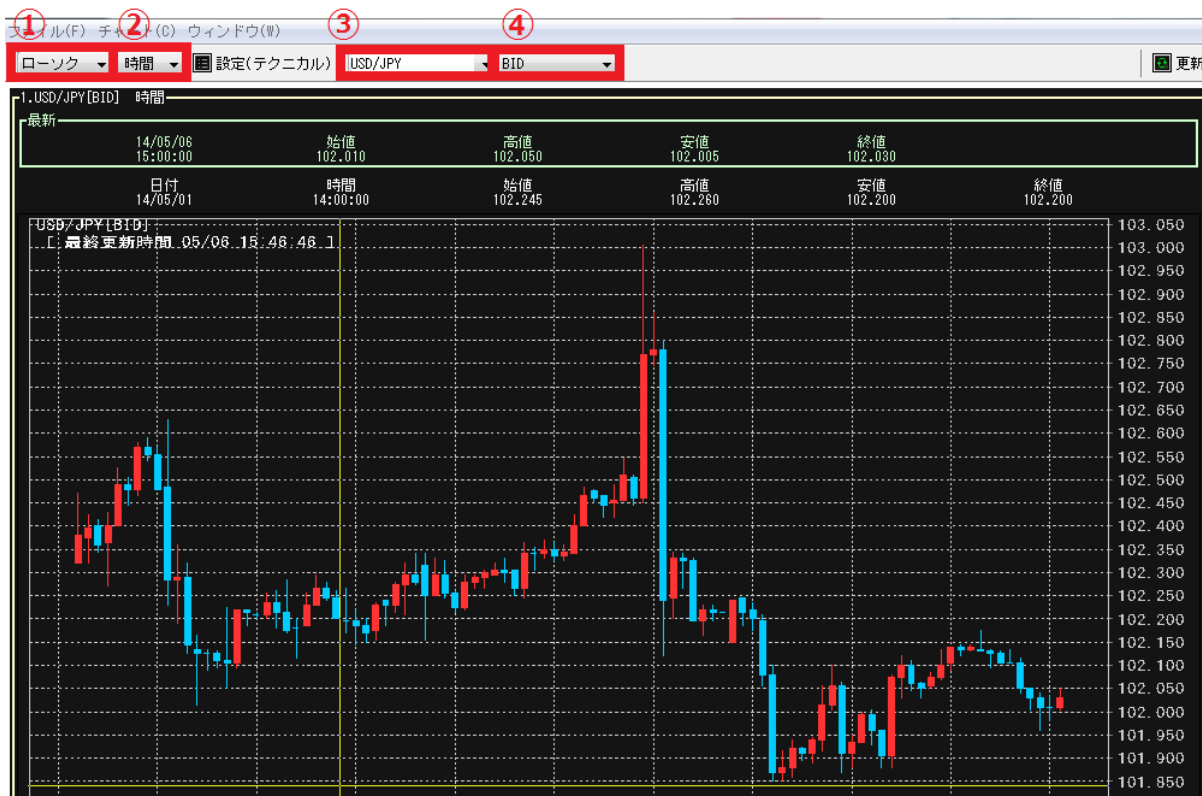

- ① 足種----- ローソク、ライン、バーから選択できます。
- ② 時間軸 ----- Tick・1分・5分・30分・時間・日足・週足・月足から選択できます。
- ③ 通貨ペア ---- 通貨ペアを切り替えられます。
- ④ BID/ASK --- BID（買気配=売値）、ASK（売気配=買値）を切り替えられます。
※約定値は表示できません。

・各種チャート設定

「設定（テクニカル）」より、色の変更、テクニカル指標の表示が行えます。

・背景色・ローソク足・罫線等の色変更

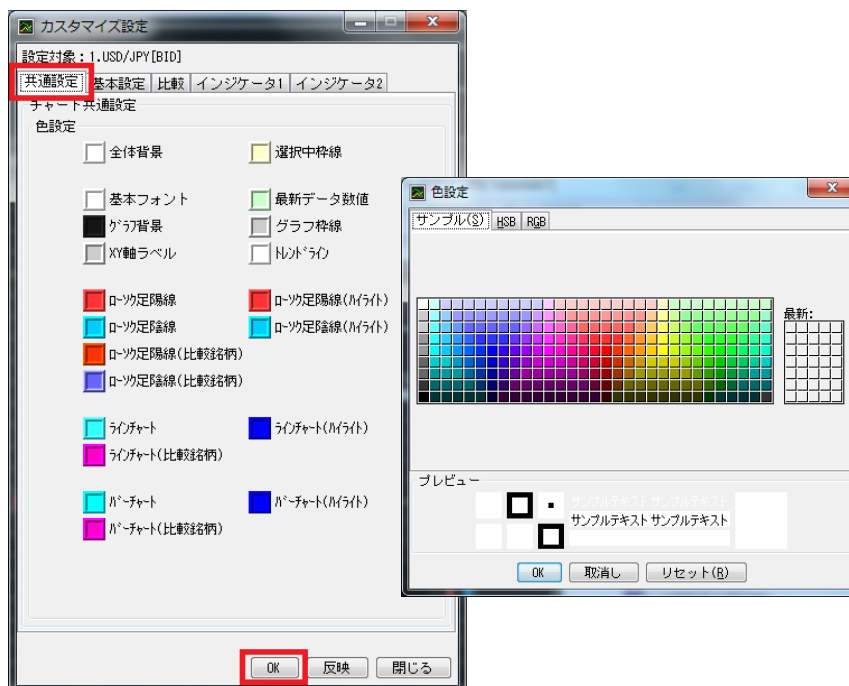

「設定 (テクニカル)」・「共通設定」よりチャート共通設定画面を開きます。

チャート画面全体の背景色やローソク足、罫線等の色変更を行えます。

・表示足本数の変更

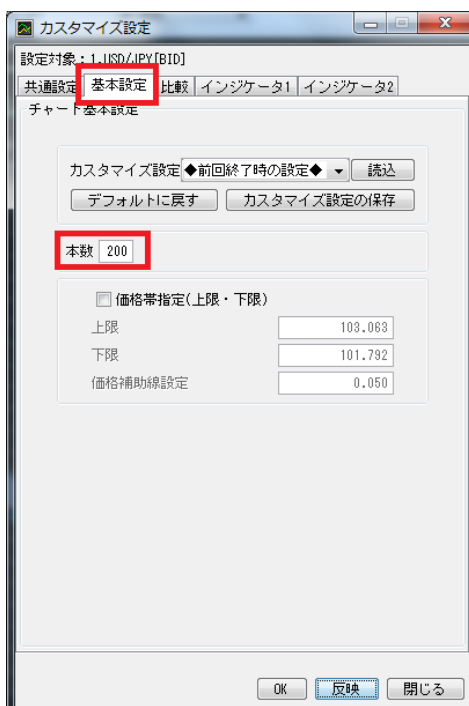

「設定 (テクニカル)」・「基本設定」よりチャート基本設定画面を開きます。本数を 25 本～200 本まで設定できます。

・テクニカル指標（インジケータ）の設定

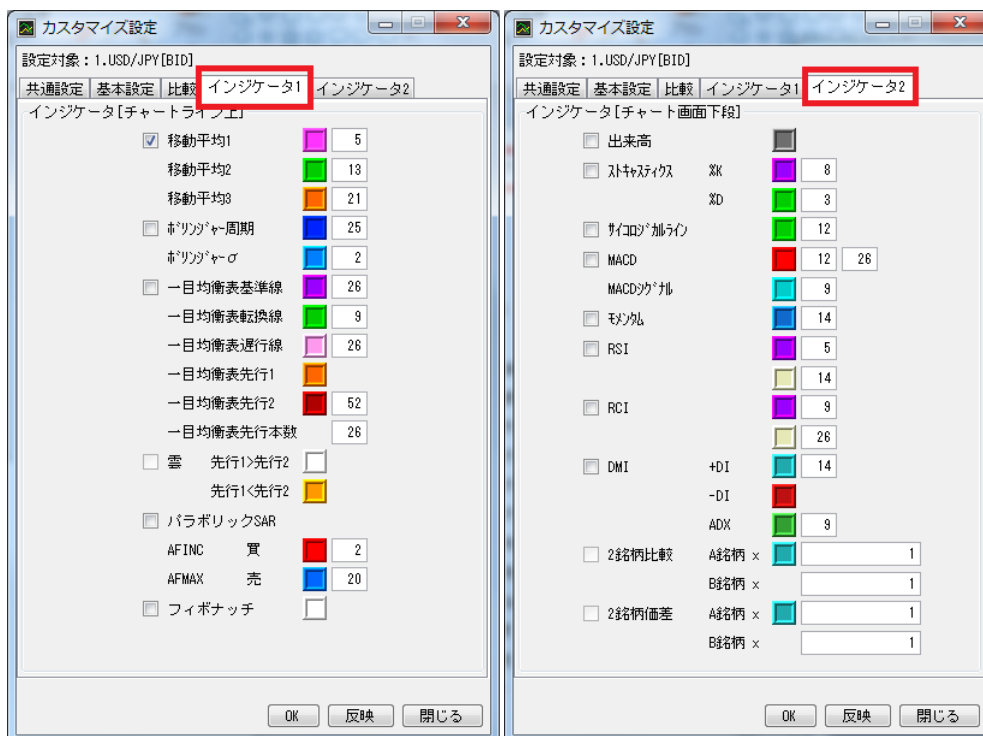

「設定（テクニカル）」・「インジケータ1」・「インジケータ2」よりインジケータ設定画面を開きます。

表示したいテクニカル指標に☑を入れてください。色変更やパラメータの変更も行えます。

※「インジケータ1」は全項目チェック可能、「インジケータ2」は最大3つまでです。

・トレンドラインの描画と削除

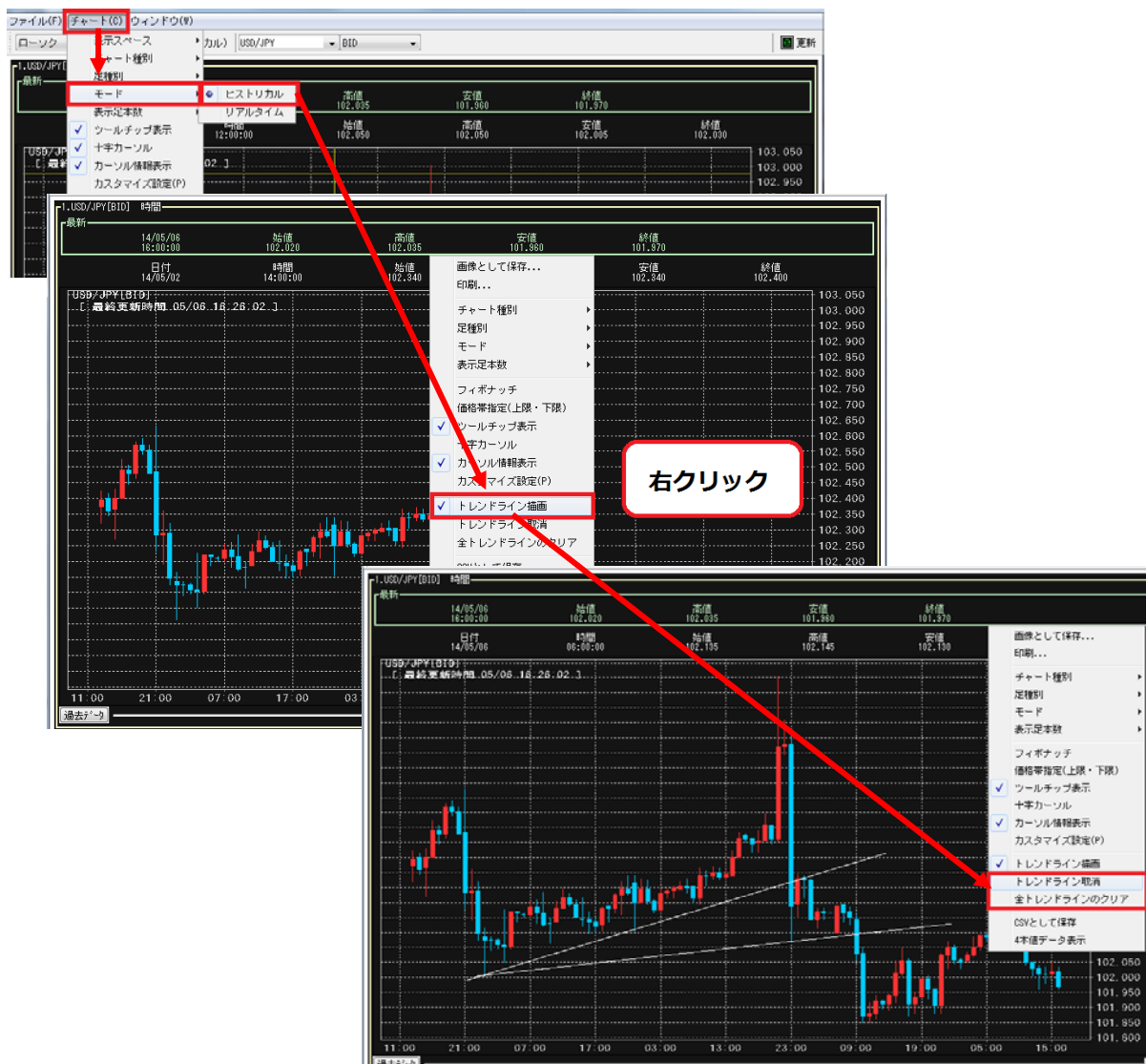

「チャート」・「モード」・「ヒストリカル」にした後、チャート上で右クリックし、「トレンドライン描画」をクリックすると、トレンドラインを描画できるようになります。トレンドラインを削除したい時は、チャート上で右クリックし、「トレンドライン取消（1つ前の状態に戻ります。）」または「全トレンドラインのクリア」から行えます。

- ・ヒストリカル：自動更新されません。
- ・リアルタイム：自動更新されます

・分割表示

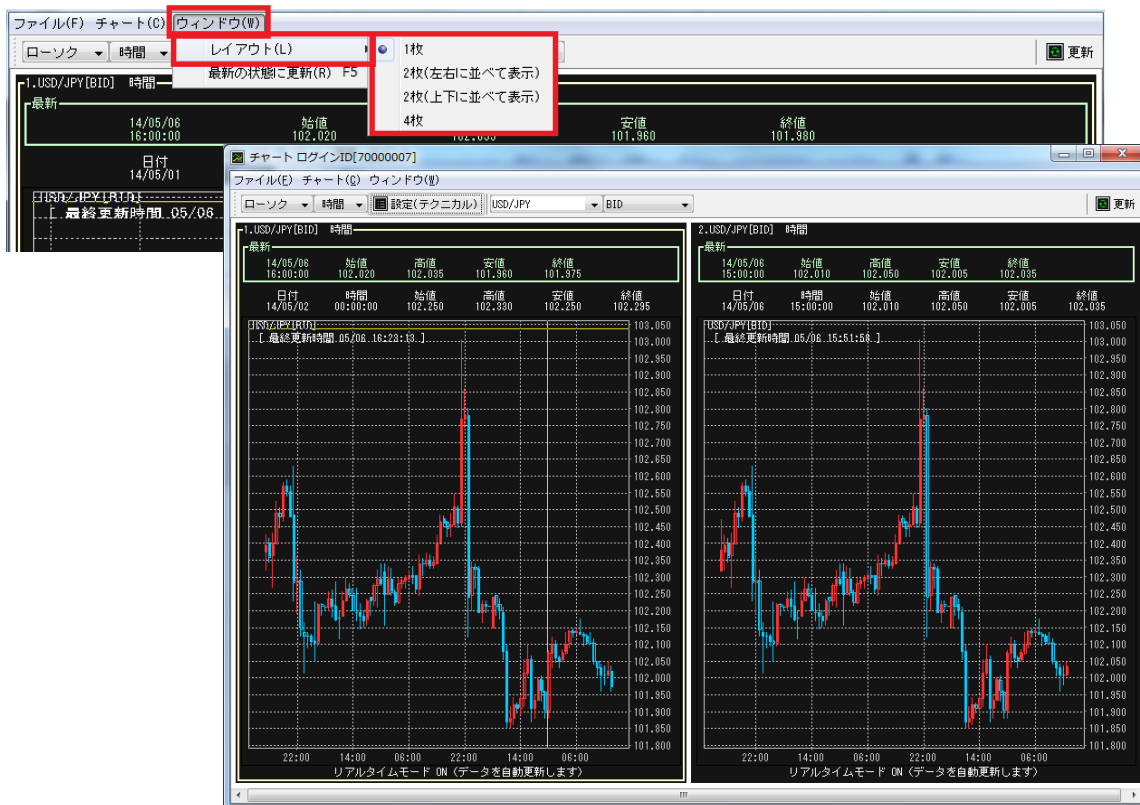

「ウィンドウ」・「レイアウト」より分割表示したい画面枚数を選択してください。

・データの保存・印刷

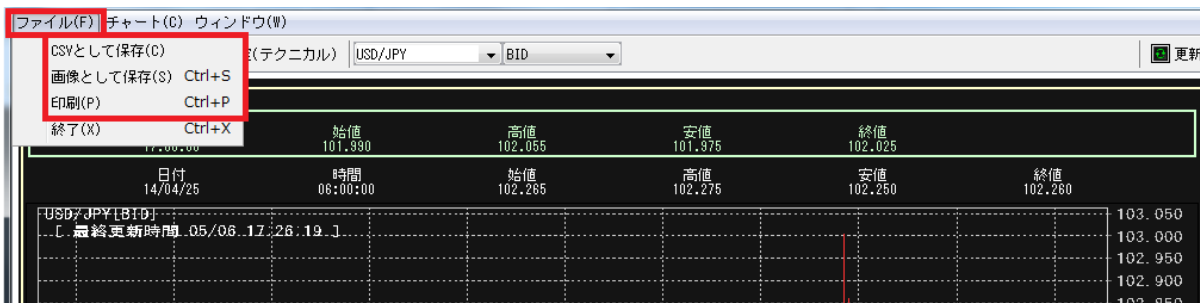

「チャート」・「CSVとして保存」「画像として保存」「印刷」より表示しているチャートデータを保存・印刷することができます。

- ・ CSVとして保存 CSV形式で保存します。
- ・ 画像として保存 画像としてデータ保存します。
- ・ 印刷 ----- チャート画面を印刷します。

マーケット情報「ニュース」

グローバルインフォ（株）提供のマーケットニュースを閲覧できます。

ニュース - Windows Internet Explorer
https://ts.fx.invest.jp/fx/webpresen-tfx/ListGI24News.do

日付	配信	ヘッドライン一致	検索/更新
2014/05/08	17:34	~	GI24

全 1,086 件 前へ 1 2 3 4 5 6 7 8 9 10 ... 次へ

日時	ニュースタイトル
2014/05/08 17:34	(速報)ポンドドル、買い継続 強い英サービス業PMI受け
2014/05/08 17:30	【指標】4月英サービス業PMI 58.7 予想を上回る
2014/05/08 17:21	【要人発言】安倍首相「法人税改革…」
2014/05/08 17:15	【指標発表】17:00 4月英サービス業PMI
2014/05/08 17:13	【要人発言】安倍首相「活力ある日本経済…」
2014/05/08 17:10	東京外国為替市場概況・17時 ユーロドル、買い優位
2014/05/08 17:00	【指標】4月ユーロ圏サービス業PMI改定値 53.1
2014/05/08 16:55	【指標】4月独サービス業PMI改定値 54.7
2014/05/08 16:54	ポンドドル 09年8月以来高値 英指標強いとの噂も
2014/05/08 16:50	【指標】4月仏サービス業PMI改定値 50.4
2014/05/08 16:48	(ユーロ円) ビット・レジスタンス(1)116.60に到達
2014/05/08 16:47	ユーロ、買い継続 ユーロドルは1.3826ドルまで
2014/05/08 16:45	【指標発表】17:00 4月ユーロ圏サービス業PMI改定値
2014/05/08 16:45	(スイス円) ビット・レジスタンス(1)116.60に到達
2014/05/08 16:40	【指標発表】16:55 4月独サービス業PMI改定値

最終的な投資判断はお客様ご自身の判断でなされるようお願いいたします。内容については正確性、信頼性、安全性の確保に努めておりますが、保証するものではありません。この情報に基づいていかなる損害についてもグローバルインフォ株式会社は責任を一切負いかねます。すべての情報は、グローバルインフォ株式会社が著作権を有しています。許可なく転用、複製、複写、改変、販売することは重大な法律違反となります。本サービスの利用によって生じたいかなる損害についてもインヴァエスト証券株式会社は一切の責任を負いかねますので、あらかじめご了承ください。

2014/05/08 17:34 (速報)ポンドドル、買い継続 強い英サービス業PMI受け

ポンドドルは買い継続。17時30分過ぎに一時1.6953ドルと2009年8月5日以来の高値をつけた。4月の英サービス業購買担当者景気指数(PMI)が58.7と市場予想平均の57.8を上回ったことが買い材料視された。

「マーケット情報」・「ニュース」を開きます。ニュースタイトルをクリックすると、ウィンドウ下部に詳細を表示します。

※タイトルのみのニュースもあります。

マーケット情報「相場表」

取引日ごとの各通貨ペアの始値・高値・安値・直近約定値・清算価格・スワップポイント・出来高の履歴を確認できます。

商品	買気配数量	買気配	売気配	売気配数量	直近約定値	始値	高値	安値	出来高	前日清算値
米ドル/円	670	101.580	101.510	150	101.580 (-0.110)	101.755	101.785	101.520	4,701	101.690
ユーロ/円	290	141.475	141.510	200	141.510 (-0.115)	141.705	141.760	141.445	939	141.625
英ポンド/円	440	172.44	172.49	540	172.48 (-0.12)	172.70	172.74	172.38	444	172.60
豪ドル/円	300	94.895	94.930	599	94.930 (-0.175)	95.070	95.160	94.790	3,008	95.105
スイス/円	590	116.19	116.23	590	116.25 (-0.07)	116.39	116.40	116.25	27	116.32
カナダ/円	200	93.23	93.27	220	93.25 (-0.14)	93.41	93.41	93.24	199	93.39
ニュージーランド/円	397	9.675	9.685	846	9.685 (-0.005)	9.700	9.700	9.675	612	9.690
ユーロ/米ドル	2,400	1.3925	1.3929	1,900	1.3930 (-0.0001)	1.3926	1.3936	1.3923	217	1.3931

日付	商品	始値	高値	安値	直近約定値	清算価格	スワップポイント	出来高
2014/05/06	米ドル/円	102.175	102.205	101.480	101.665	101.690	5	39,527
2014/05/06	ユーロ/円	141.760	142.100	141.340	141.600	141.625	21	7,141
2014/05/06	英ポンド/円	172.36	172.95	172.19	172.60	172.60	20	4,997
2014/05/06	豪ドル/円	94.795	95.190	94.595	95.090	95.105	66	18,013
2014/05/06	スイス/円	116.37	116.70	116.12	116.32	116.32	5	345
2014/05/06	カナダ/円	93.22	93.43	93.00	93.39	93.39	24	423
2014/05/06	NZドル/円	88.67	89.31	88.62	88.90	88.90	74	6,230
2014/05/06	ニュージーランド/円	9.700	9.725	9.650	9.690	9.690	0	5,300
2014/05/06	トルコリラ/円	70.00	70.00	70.00	70.00	70.00	0	0
2014/05/06	ルウェーシャ/円	17.160	17.225	17.135	17.180	17.180	61	70
2014/05/06	HKドル/円	13.175	13.175	13.100	13.100	13.120	-15	30

「マーケット情報」・「相場表」を開き、通貨ペアや日付を指定、検索してください。

※当日分は表示できません。

- ① 日付----- 取引日を表します。
- ② 商品----- 通貨ペアを表します。
- ③ 始値----- 該当取引日で、最初に約定（取引が成立）した価格。
- ④ 高値----- 該当取引日で、約定（取引が成立）した最も高い価格。
- ⑤ 安値----- 該当取引日で、約定（取引が成立）した最も安い価格。
- ⑥ 直近約定値----- 該当取引日で、取引所において最後に約定（取引が成立）した価格。
- ⑦ 清算価格----- 該当取引終了後、東京金融取引所で決められた価格。
- ⑧ スワップポイント 該当取引日分の1枚当たりのスワップポイント額。
- ⑨ 出来高----- 東京金融取引所において該当取引日に約定（取引が成立）した枚数。

「③始値」「④高値」「⑤安値」「⑥直近約定値」は、注文が成立した価格（約定値）を表示しており、売買の区別はありません。「高値」は売気配（お客様側の買値）、「安値」は買気配（お客様側の売値）が多いため、例えば、「高値」を確認して売り注文が約定しているだろうと思っても、買気配は到達していない場合があります。

マーケット情報「証拠金額一覧」

各通貨ペアのレバレッジごとに現在適用の証拠金額、過去の証拠金額を確認できます。

商品	取引単位	25倍コース	10倍コース	5倍コース	1倍コース	取引所基準
米ドル/円	10,000	41,000	103,000	205,000	1,025,000	41,000
ユーロ/円	10,000	57,000	143,000	285,000	1,425,000	57,000
英ポンド/円	10,000	69,000	173,000	345,000	1,725,000	69,000
豪ドル/円	10,000	39,000	98,000	195,000	975,000	39,000
スイス/円	10,000	47,000	118,000	235,000	1,175,000	47,000
カナダ/円	10,000	38,000	95,000	190,000	950,000	38,000
NZドル/円	10,000	36,000	90,000	180,000	900,000	36,000
ラオ/円	100,000	39,000	98,000	195,000	975,000	39,000
ユーロ/米ドル	10,000	0	0	0	0	0

「マーケット情報」・「証拠金額一覧」を開き、日付を指定、検索してください。

※トルコリラ/円、メキシコペソ/円は、上場延期中のため、現在お取引できません。

※韓国ウォン/円、中国人民元/円、インドルピー/円は、2013年12月1日より休場のため、お取引できません。

マーケット情報「運用カレンダー」

決済日（決済し確定した損益が証拠金預託額に反映される日）や、1枚あたりのスワップポイント額を確認できます。

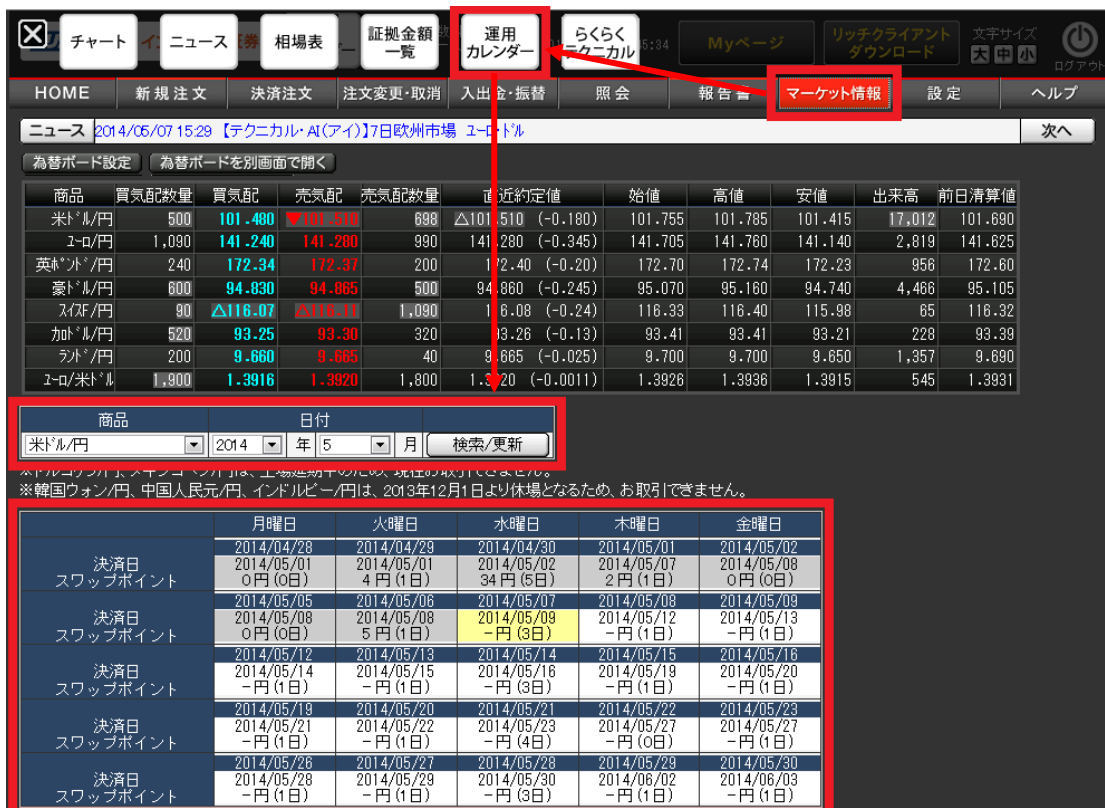

「マーケット情報」・「運用カレンダー」を開き、通貨ペアや日付を指定、検索してください。
 ※当日以降のスワップポイントは確認できません。

・運用カレンダーの見方

商品		日付						
米ドル/円		2014	年	5	月	検索/更新		
※トルコリラ/円、メキシコペソ/円は、上場延期中のため、現在お取引できません。 ※韓国ウォン/円、中国人民幣/円、インドルピー/円は、2013年12月1日より休場となるため、お取引できません。								
		月曜日	火曜日	水曜日	木曜日	金曜日		
決済日		2014/04/28	2014/04/29	2014/04/30	2014/05/01	2014/05/02		
スワップポイント		0円(0日)	4円(1日)	34円(5日)	2円(1日)	0円(0日)		
決済日		2014/05/05	2014/05/06	2014/05/07	2014/05/08	2014/05/09		
スワップポイント		0円(0日)	5円(1日)	-円(3日)	-円(1日)	-円(1日)		
決済日		2014/05/12	2014/05/13	2014/05/14	2014/05/15	2014/05/16		
スワップポイント		-円(1日)	-円(1日)	-円(3日)	-円(1日)	-円(1日)		
決済日		2014/05/19	2014/05/20	2014/05/21	2014/05/22	2014/05/23		
スワップポイント		-円(1日)	-円(1日)	-円(4日)	-円(0日)	-円(1日)		
決済日		2014/05/26	2014/05/27	2014/05/28	2014/05/29	2014/05/30		
スワップポイント		-円(1日)	-円(1日)	-円(3日)	-円(1日)	-円(1日)		

①スワップポイント額を確認する

例：2014年4月29日に付与されるスワップポイントを確認したい。

→2014年4月29日のドル円1枚あたりのスワップポイントは4円です。(付与日数は1日分です。)スワップポイントが有効証拠金に反映されるのは、翌取引日の5月1日になります。(証拠金預託額には決済しない限り反映されませんのでご注意ください。)

②決済した損益の出金指示できる日（証拠金預託額に反映する日）を確認する

例：2014年4月29日にドル円の建玉を利益決済し、その金額を出金指示できる日を確認したい
→2014年4月29日の決済日は2014年5月1日なので、4月29日に決済した利益（決済損益
予定額を指します。）は5月1日の取引開始時間以降に出金指示できるようになります。

設定

My ページ「お客様情報の確認・変更」

お客様のご登録情報や My ページパスワードの変更、メールアドレス変更ができます。

インヴァスト証券 | Myページ

MyページTOP | よくあるご質問 | お問い合わせ | サイトマップ | ホームページ

ログアウト

Myページホーム | システム24 | TriAutoFX | FX24 | くりっく365 | くりっく株365

くりっく365 TOP | お取引で困ったら | 入出金・振替 | お客様情報の確認・変更

ID: 様 前回ログイン日時: 2015年3月12日 08時02分

Myページホーム > くりっく365 TOP > お客様情報の確認・変更 > お客様情報の確認

お客様情報の確認・変更

- お客様情報の確認
- Myページパスワード変更
- メールアドレス変更
- 振込入金先の変更
- 年間損益計算書

お客様情報の確認

ログイン情報

MyページログインID		
Myページパスワード	*****	<input type="button" value="変更する"/>
開設済み口座	システム24 TriAutoFX FX24 くりっく365 くりっく株365	

取引用ログインID
初期パスワード確認

登録情報に変更がある場合は、「変更する」ボタンから登録情報の変更手続きを行ってください。
※変更事項により本人確認書類の送付が必要な場合がございます。

基本情報

氏名	テスト	
氏名フリガナ	テスト	
氏名ローマ字	Test	
郵便番号	〒115-0003	
住所/都道府県	東京都	
住所/市区町村	港区西新橋	<input type="button" value="変更する"/>
住所/番地	1-6-21	
住所/マンション・建物名		
生年月日	1980年01月01日	
性別	男性	
電話番号	自宅 携帯	

My ページ「お客様情報の確認・変更」を開きます。登録情報の変更は、各登録内容の右側にある「変更する」から行えます。登録情報を変更すると、ご利用中の全てのサービスのご登録情報が変更されます。複数の口座をお持ちのお客様は、ご注意ください。

※変更申請中は、手続きが完了するまで「申請中」と表示されます。

※氏名・住所を変更する場合は、新しい本人確認書類を弊社宛てにご提出ください。

設定「パスワード変更」

取引ツール用パスワードの変更ができます。

商品	買気配数量	買気配	売気配	売気配数量	直近約定値	始値	高値	安値	出来高	前日清算値
米ドル/円	1,050	101.505	101.535	900	101.530 (-0.160)	101.755	101.785	101.415	18,973	101.690
ユーロ/円	500	141.355	141.390	390	141.350 (-0.275)	141.705	141.760	141.140	3,444	141.625
英ポンド/円	540	172.19	172.23	240	172.21 (-0.39)	172.70	172.74	172.21	1,321	172.60
豪ドル/円	150	94.790	94.820	800	94.825 (-0.280)	95.070	95.160	94.740	5,380	95.105
スイス/円	1,690	116.06	116.10	90	116.11 (-0.21)	116.33	116.40	115.98	94	116.32
加ドル/円	683	93.26	93.31	220	93.32 (-0.07)	93.41	93.41	93.21	259	93.39
ラオ/円	460	9.645	9.655	857	9.650 (-0.040)	9.700	9.700	9.640	2,685	9.690
ユーロ/米ドル	900	1.3924	1.3927	600	1.3922 (-0.0009)	1.3926	1.3936	1.3911	927	1.3931

「設定」・「パスワード変更」を開き、現在の取引ツール用パスワード、新しいパスワード（確認用含む）を入力し、「実行」をクリックするとパスワードが変更できます。

新しいパスワードは、確認用を含めた2箇所に必ずご入力ください。(6文字以上13文字以内)

※My ページ用パスワードとは異なります。

※取引ツール用パスワードは、リッチクライアント版・スマートフォンアプリなど、直接お取引ツールにログインする際に使用するパスワードです。

設定「為替ヒットメール」

売気配・買気配が指定した価格に達すると、メールでその旨お知らせします。

為替ヒットメール設定

価格は商品ごとに売気配・買気配それぞれ2つまで設定可能です。

価格を入力し、アドレスごとの送信可否を選択後、「更新」ボタンを押下してください。
 なお、同時に複数項目の価格を設定可能です。また、設定価格の解除は「クリア」ボタン押下後、「更新」ボタンを押下してください。

第一メールアドレス		第二メールアドレス	
<input type="text"/>	<input type="text"/>	<input type="text"/>	<input type="text"/>
<input checked="" type="radio"/> 送る	<input type="radio"/> 送らない	<input type="radio"/> 送る	<input checked="" type="radio"/> 送らない

メール配信設定へ

商品	買気配(上限値)		売気配(下限値)		クリア	商品	買気配(上限値)		売気配(下限値)		クリア
	売ヒット 価格1	売ヒット 価格2	買ヒット 価格1	買ヒット 価格2			売ヒット 価格1	売ヒット 価格2	買ヒット 価格1	買ヒット 価格2	
米ドル/円	102.555				クリア	中国人民元/円					クリア
ユーロ/円					クリア	韓国ウォン/円					クリア
英ポンド/円					クリア	インドネシア/円					クリア
豪ドル/円					クリア	ユーロ/米ドル					クリア
スイス/円					クリア	英ポンド/米ドル					クリア
加ドル/円					クリア	英ポンド/スイス					クリア
NZドル/円					クリア	米ドル/スイス					クリア
ラオ/円					クリア	米ドル/加ドル					クリア
トルコ/円					クリア	豪ドル/米ドル					クリア
ルウェーネ/円					クリア	ユーロ/スイス					クリア
HKドル/円					クリア	ユーロ/英ポンド					クリア
スウェーデン/円					クリア	NZドル/米ドル					クリア
シンガポール/円					クリア	ユーロ/豪ドル					クリア
スロバキア/円					クリア	英ポンド/豪ドル					クリア

更新

「設定」・「為替ヒットメール」を開き、第一・第二メールアドレスの「送る」「送らない」を選択、ヒット価格を入力し、「更新」をクリックすると設定できます。

売ヒット価格には、現在値よりも高い価格を入力します。

買ヒット価格には、現在値よりも安い価格を入力します。

※指定した価格に達し、メールが配信されると設定はクリアされます。

※第二メールアドレスは、ご登録されていない場合には表示されません。

設定「メール配信設定」

メール設定状況	第一メールアドレス	第二メールアドレス
登録されたメールアドレス	eriko_miyakoshi@investsec.jp	eriko@investsec.jp
約定通知メール	<input type="radio"/> 送る <input checked="" type="radio"/> 送らない	<input type="radio"/> 送る <input checked="" type="radio"/> 送らない
繰越注文不可通知メール	<input checked="" type="radio"/> 送る (必ず送られます)	<input type="radio"/> 送る <input checked="" type="radio"/> 送らない
取引所受付不可通知メール	<input checked="" type="radio"/> 送る (必ず送られます)	<input type="radio"/> 送る <input checked="" type="radio"/> 送らない
入金完了通知メール	<input type="radio"/> 送る <input checked="" type="radio"/> 送らない	<input type="radio"/> 送る <input checked="" type="radio"/> 送らない
出金指示完了通知メール	<input type="radio"/> 送る <input checked="" type="radio"/> 送らない	<input type="radio"/> 送る <input checked="" type="radio"/> 送らない
証拠金不足通知メール	<input checked="" type="radio"/> 送る (必ず送られます)	<input type="radio"/> 送る <input checked="" type="radio"/> 送らない
アラート通知メール	<input checked="" type="radio"/> 送る (必ず送られます)	<input type="radio"/> 送る <input checked="" type="radio"/> 送らない
ロスカット通知メール	<input checked="" type="radio"/> 送る (必ず送られます)	<input type="radio"/> 送る <input checked="" type="radio"/> 送らない
強制決済通知メール	<input checked="" type="radio"/> 送る (必ず送られます)	<input type="radio"/> 送る <input checked="" type="radio"/> 送らない
メールアドレス変更通知メール	<input checked="" type="radio"/> 送る (必ず送られます)	<input type="radio"/> 送る <input checked="" type="radio"/> 送らない
トレール開始通知メール	<input type="radio"/> 送る <input checked="" type="radio"/> 送らない	<input type="radio"/> 送る <input checked="" type="radio"/> 送らない
連続注文失効通知メール	<input type="radio"/> 送る <input checked="" type="radio"/> 送らない	<input type="radio"/> 送る <input checked="" type="radio"/> 送らない

更新

メールアドレスを変更する場合：[メールアドレス変更\(Myページへ\)](#)

為替ヒットメールを設定する場合：[為替ヒットメール設定へ](#)

為替ニュースメールを設定する場合：[為替ニュースメール設定へ](#)

「設定」・「メール配信設定」を開き、各配信メールごとに、第一・第二メールアドレスそれぞれに「送る」「送らない」を選択、「更新」をクリックすると設定できます。

- ① 約定通知 ----- 注文が成立すると送信されるメール。約定時間・約定価格等の約定内容をお知らせします。
- ② 繰越注文不可通知 ----- 取引終了後に注文が取り消される旨をお知らせするメール。
- ③ 取引所受付不可 ----- 発注した注文が、注文受付可能幅外（プライスリミットオーバー）などで受付られなかった際にお知らせするメール。
- ④ 入金完了通知 ----- ご入金が取引ツールに反映されると送られるメール。
- ⑤ 出金指示完了通知 ----- 出金指示が正常に受け付けられた際にお知らせするメール。
※お客様の銀行口座への入金完了ではありません。
- ⑥ 証拠金不足通知 ----- 取引終了後、「証拠金不足」が確定した際にお知らせするメール。
- ⑦ アラート通知 ----- 有効比率の低下を警告するメール。有効比率がアラート基準以下になると送信されます。
※急激な相場変動時には、アラートメールが通知されることなくロスカットになる場合もありますのでご注意ください。
- ⑧ ロスカット通知 ----- ロスカットされた際にお知らせするメール。有効比率がロスカット基準以下になり、すべての建玉が強制決済（ロスカット）された際に送られます。
- ⑨ 強制決済通知 ----- 証拠金不足により強制決済された際にお知らせするメール。
- ⑩ メールアドレス変更通知 - メールアドレスを変更された際にお知らせするメール。
- ⑪ トレール開始通知メール - トレールが発動した際にお知らせするメール。
- ⑫ 連続注文失効通知 ----- 注文中の連続注文の親注文が失効となった場合等、連続注文として発注している子注文が取り消された際にお知らせするメール。

設定「メール配信設定」為替ニュースメール設定

トレードツールに配信されるニュースを、ご登録メールアドレスでご覧いただけます。

The top screenshot shows the 'メール配信設定' (Email Delivery Settings) page. It features a table with columns for 'メール設定状況' (Email Setting Status), '第一メールアドレス' (First Email Address), and '第二メールアドレス' (Second Email Address). The table lists various email types such as '登録されたメールアドレス' (Registered Email Address), '約定通知メール' (Order Confirmation Email), and '強新決済通知メール' (Strong Settlement Notification Email). Each row has radio buttons for '送る' (Send) and '送らない' (Do Not Send). A red box highlights the 'メール配信設定' menu item in the top navigation bar, and another red box highlights the '為替ニュースメール設定へ' (Go to Exchange News Email Settings) link at the bottom.

The bottom screenshot shows the '為替ニュースメール設定' (Exchange News Email Settings) page. It has a simplified table with columns for '第一メールアドレス' (First Email Address) and '第二メールアドレス' (Second Email Address). Each column has radio buttons for '送る' (Send) and '送らない' (Do Not Send). A red box highlights the entire table area. Below the table is an '更新' (Update) button and a 'メール配信設定へ' (Go to Email Delivery Settings) link.

「設定」・「メール配信設定」・「為替ニュースメール設定」を開き、第一・第二メールアドレスそれぞれに「送る」「送らない」を選択、「更新」をクリックすると設定できます。

※平均、数分に1回程度ニュースメールが配信されます。

※第二メールアドレスは、ご登録されていない場合には表示されません。

ヘルプ

弊社ホームページや My ページの各ページにリンクします。

ホームページ
(ホームページ「くりっく365 トップ」)

操作マニュアル
(くりっく365 ツール紹介/操作マニユア)

FAQ
(My ページ「よくあるご質問」)

お問合せ
(My ページ「サポートに問い合わせる」)

※My ページにログインしている状態で「FAQ」や「お問合せ」をクリックすると、既に開いている My ページの画面が切り替わるため、見た目には画面が切り替わっていないように見ることがあります。

- ・その他のマーケット情報 ※下記をブックマークしてご利用ください。

ディーラーズ・バトル24 は[こちら](#)

為替相場予報は[こちら](#)

リッチクライアントダウンロード

高性能ツール・リッチクライアント版のご利用方法です。リッチクライアント版は、お客様のパソコンにダウンロードしてご利用

ダウンロード・インストール方法

商品	買気配数量	買気配	売気配	売気配数量	直近約定値	始値	高値	安値	出来高	前日清算値
米ドル/円	500	△101.730	101.760	500	101.750 (-0.130)	101.885	101.885	101.850	2,838	101.880
ユーロ/円	790	139.580	139.600	290	139.545 (-0.185)	139.695	139.760	139.500	616	139.730
英ポンド/円	440	170.59	170.64	340	170.62 (-0.20)	170.78	170.81	170.45	947	170.82
豪ドル/円	300	95.245	95.280	599	95.280 (-0.235)	95.535	95.535	95.215	2,708	95.515
スイス/円	590	114.38	114.42	1,590	114.38 (-0.09)	114.48	114.48	114.33	30	114.47
カナダ/円	310	93.45	93.49	200	93.43 (-0.15)	93.50	93.54	93.41	28	93.58
ラトビア/円	544	9.885	9.875	200	9.875 (-0.025)	9.895	9.900	9.860	617	9.900
ユーロ/米ドル	998	1.3717	1.3721	2,400	1.3717 (+0.0004)	1.3717	1.3722	1.3713	112	1.3713

「リッチクライアントダウンロード」・「ダウンロード」・「リッチクライアントダウンロード」より、ダウンロードが開始されます。画面の指示に従いダウンロード・インストールしてください。

ログイン方法

リッチクライアントのログイン方法は2通りあります。下記いずれかの方法でログインしてください。

・デスクトップアイコンからログイン

デスクトップ

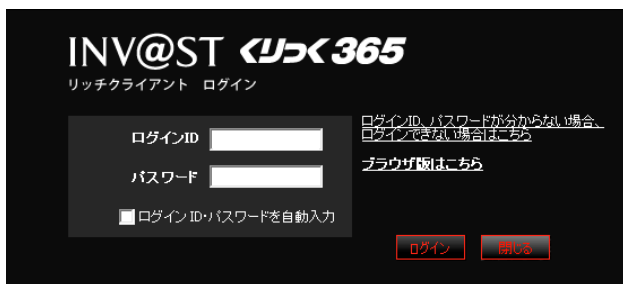

★お取引ツール用ログイン ID・パスワードを入力。My ページ用とは異なりますのでご注意ください。

・くりっく 365 お取引画面からログイン

★ID・パスワードの入力は必要ありません。

注文手法の説明

指値とは

売買注文を出すときに「いくら以下なら買いたい、いくら以上なら売りたい」というように価格を指定する注文です。

買い注文の例

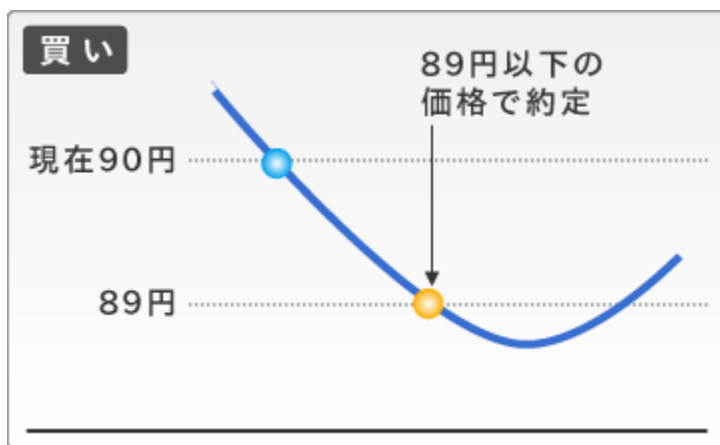

現在米ドル/円の価格が 90 円。
「今の価格よりも割安な 89 円以下になったら買いたい」と考えた場合。

注意 通常、買い指値注文は、提示されている価格より低い価格で発注します。

売り注文の例

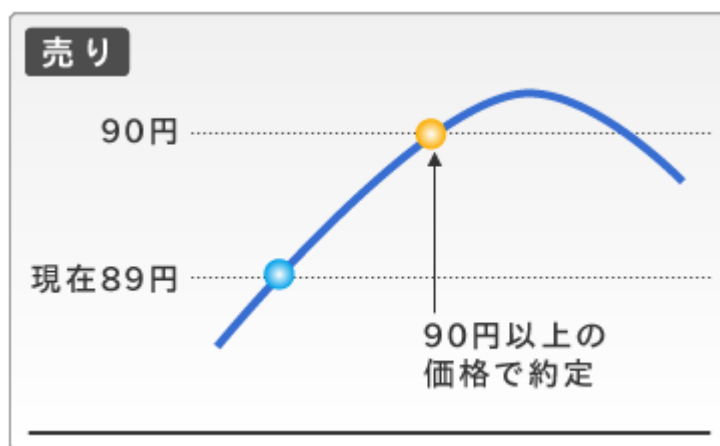

現在米ドル/円の価格が 89 円。
「今の価格より割高な 90 円以上で売りたい」と考えた場合

注意 通常、売り指値注文は、提示されている価格よりも高い価格で発注します。

トリガとは

売買注文を出すときに指値注文とは逆に「いくら以上なら買いたい、いくら以下なら売りたい」というように価格を指定する注文です。逆指値注文とも呼ばれます。

買い注文の例

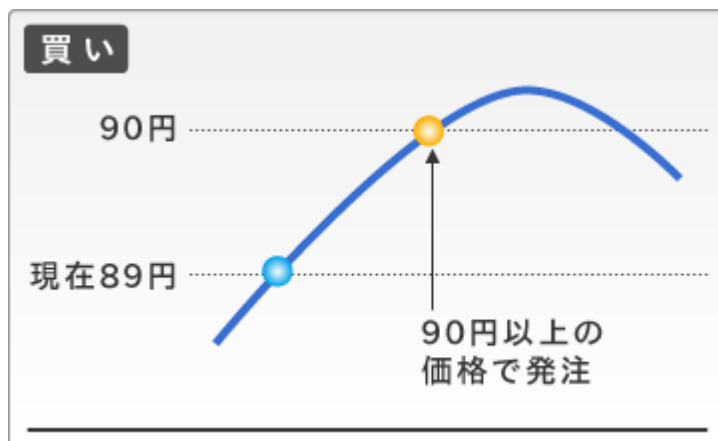

現在米ドル/円の価格が 89 円。

「90 円以上になったら買いたい」と考えた場合

注意

買いトリガ注文は、提示されている価格よりも高い価格で発注します。

売り注文の例

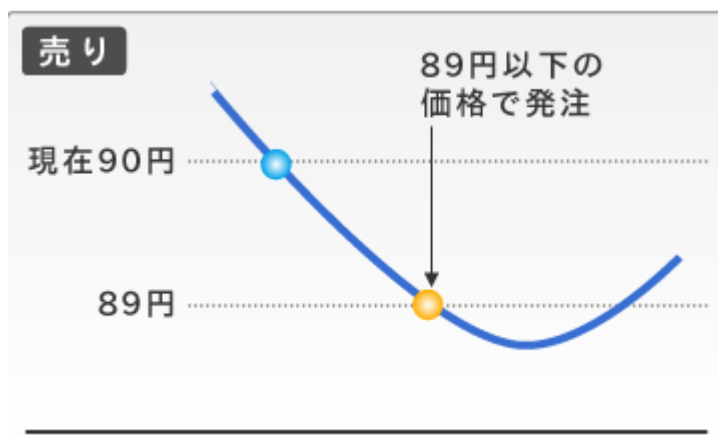

現在米ドル/円の価格が 90 円。

「89 円以下になったら売りたい」と考えた場合

注意

売りトリガ注文は、提示されている価格よりも安い価格で発注します。

OCO 注文とは

2 つの注文を同時に発注し、どちらか一方が約定すると自動的にもう一方の注文が取り消される注文です。

買い注文の例

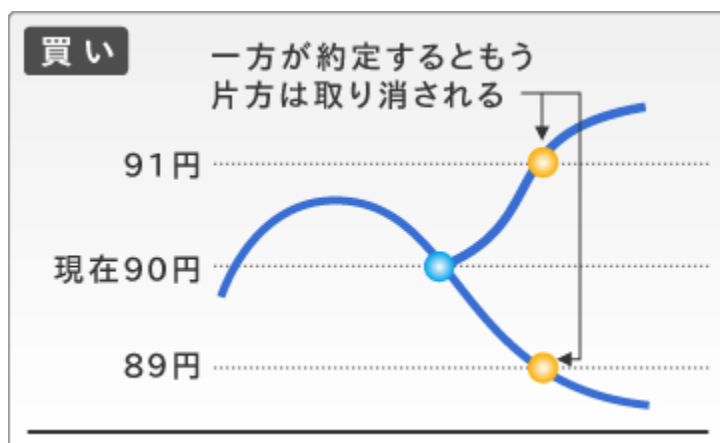

現在米ドル/円の価格が 90 円。

「売り建玉の決済注文として、89 円以下になったら買い決済したいが、91 円以上に上昇した場合も決済したい」と考えた場合

注意

買い注文では指値の価格に提示されている価格よりも低い価格を、トリガの価格に高い価格で発注します。

売り注文の例

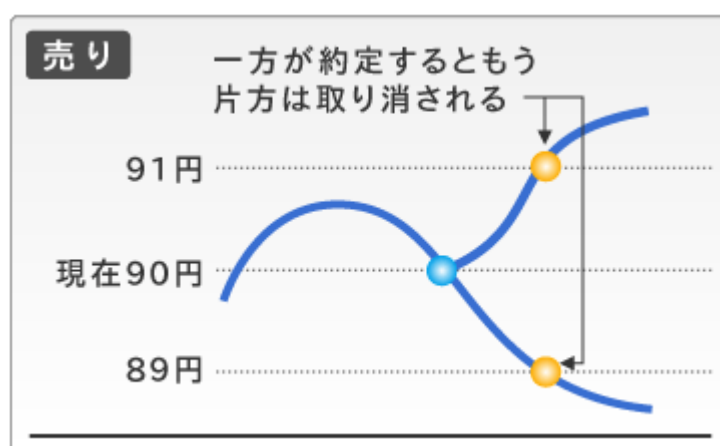

現在米ドル/円の価格が 90 円。

「買い建玉の決済注文として、91 円以上になったら売り決済したいが、89 円以下に下がった場合も決済したい」と考えた場合

注意

売り注文では指値の価格に提示されているよりも高い価格を、トリガの価格に低い価格で発注します。

【商号/登録番号】

インヴァスト証券株式会社 〒105-0003 東京都港区西新橋 1-6-21

金融商品取引業者 関東財務局長（金商）第 26 号

【加入協会】

一般社団法人金融先物取引業協会 一般社団法人日本投資顧問業協会 日本証券業協会

(2019年10月)